

الشركة الأردنية لضمان القروض

شركة مساهمة عامة محدودة

التقرير السنوي السابع والعشرين

عن السنة المنتهية
في ٣١ كانون الأول ٢٠٢٠

عنوان الشركة

عمان - الشميساني - ٢٤ شارع الامير شاكِر بن زيد
ص.ب : ٨٣٠٧٠٣ عمان ١١١٨٣ الأردن
هاتف : ٠٠٩٦٢٦٥٦٢٥٤٠٠
فاكس : ٠٠٩٦٢٦٥٦٢٥٤٠٨
البريد الالكتروني: mail@jgc.com
الموقع الالكتروني: www.jgc.com



حضرة صاحب الجلالة
الملك عبد الله الثاني ابن الحسين المعظم



حضرة صاحب السمو الملكي
الأمير الحسين بن عبد الله الثاني ولي العهد

المحتويات

| | |
|---------|--|
| ٩ | رسالة الشركة |
| ١١ - ١٠ | كلمة رئيس مجلس الادارة |
| ١٤-١٢ | ملخص الاداء المالي والتشغيلي للشركة عام ٢٠٢٠ |
| ٤٩-١٥ | تقرير مجلس الادارة |
| ٥٢-٥٠ | ابرز نشاطات الشركة والاتفاقيات الموقعة للعام ٢٠٢٠ |
| ٦٢-٥٣ | تقرير حوكمة الشركة لعام ٢٠٢٠ |
| ٩٥-٦٣ | البيانات المالية للشركة وتقرير مدقق الحسابات المستقل للسنة المنتهية في ٣١ كانون اول ٢٠٢٠ |
| ٩٦ | اقرارات مجلس الادارة ٢٠٢٠ |

الشركة الأردنية لضمان القروض

شركة مساهمة عامة محدودة أسست بمقتضى قانون الشركات الأردني، وسجلت في سجل الشركات المساهمة العامة تحت رقم ٢٤٢ بتاريخ ١٩٩٤/٣/٢٦ وبأشرت أعمالها بتاريخ ١٩٩٤/٥/٧. ويبلغ رأسمال الشركة ٢٩,٨٠,٣١٠ مليون دينار كما في نهاية العام ٢٠٢٠.

رؤيتنا

تحقيق الريادة في ضمان الائتمان وتطوير الأعمال.

رسالتنا

تعزيز فرص تأسيس وتطوير المشاريع الصغيرة والمتوسطة من خلال تقديم الضمان اللازم لتمويل هذه المشاريع وتقديم الضمان لائتمان الصادرات والمبيعات المحلية ضمن محددات الاستدامة المالية.

القيم الجوهرية

- الالتزام المهني
- النزاهة
- التمكين
- الشفافية
- العمل بروح الفريق
- المسؤولية الاجتماعية
- الثقة





كلمة رئيس مجلس الإدارة

السادة مساهمي الشركة الأردنية لضمان القروض المساهمة العامة المحدودة

كان العام ٢٠٢٠ عاماً استثنائياً بكل المقاييس، تضافرت فيه جميع الجهود الوطنية لمواجهة تبعات جائحة كورونا على القطاعات الاقتصادية المختلفة. ويستعرض هذا التقرير أهم ما قدمته الشركة الأردنية لضمان القروض وعملت على اتخاذه من اجراءات بمساندة من البنك المركزي وبالتعاون مع الشركاء الرئيسيين لتعزيز فرص الشركات الصغيرة والناشئة على احتواء اثار الجائحة خلال العام ٢٠٢٠. الى جانب عرض اهم انجازات الشركة خلال العام كما توضحها نتائج اعمال برامج الشركة وقوائمها المالية كما في ٣١ كانون الأول ٢٠٢٠ والإيضاحات الملحقه بها.

لقد أثرت جائحة كورونا بشكل كبير على هيكل اعمال الشركة وبرامجها ونتائج اعمالها خلال العام ٢٠٢٠. وانحرفت نتائج الاعمال المسجلة عن تلك المتوقعة في بداية العام. وكان التغيير الاهم في اعمال الشركة تقديم الضمان لكافة التمويلات الممنوحة ضمن برنامج اعادة التمويل المقدم من البنك المركزي الاردني من خلال البنوك العاملة في المملكة بمبلغ ٥٠٠ مليون دينار. وتراجع العمل في برنامج القروض الانتاجية خلال العام ٢٠٢٠ بفعل تباطؤ الطلب في السوق وتحول جزء كبير منه الى البرنامج الوطني للتمويل وضمان القروض لمواجهة ازمة كورونا. وواصلت الشركة تحقيق النمو في برنامجي التمويل الصناعي والخدمات وبرنامج القروض الناشئة رغم الاثار الاقتصادية السلبية لجائحة كورونا. وجاء أداء برنامج ضمان القروض الاسكانية ضمن المستويات المتوقعة في الموازنة التي افترضت استمرار التراجع في المحفظة المضمونة لهذا البرنامج. ورغم التحديات الاقتصادية الكبيرة التي فرضتها الجائحة على التجارة الخارجية، تمكنت الشركة خلال العام ٢٠٢٠ من زيادة مستوى العمل بنمو قدره ٥,٨% في قيمة الشحنات المضمونة وسجلت العمولات المستوفاة من البرنامج نمواً مرتفعاً نسبياً تجاوز ٢٢% بفعل اعادة النظر بمعدل العمولات الخاصة في البرنامج وارتفاع نسبة احتفاظ الشركة بالمخاطر.

حضرات المساهمين ...

حققت الشركة نمواً في اجمالي ايراداتها خلال العام ٢٠٢٠ بنسبة ٩,٤% مقارنة مع عام ٢٠١٩، حيث وصلت هذه الايرادات الى ما قيمته ٤,٤٨٧ الف دينار مقارنة مع اجمالي ايرادات بلغت ٤,١٠٠ الف دينار تحققت خلال عام ٢٠١٩. كما ارتفعت الايرادات التشغيلية من ١,٨٧٤ الف دينار خلال عام ٢٠١٩ الى ٢,٣٦٦ الف دينار خلال عام ٢٠٢٠ مشكلاً ما نسبته ١٤٦% من المصاريف الادارية والعمومية للشركة.

وقد جاء اثر الجائحة بشكل اوضح على التعويضات المدفوعة للبرامج المختلفة، حيث ارتفعت التعويضات المدفوعة بفعل الجائحة بشكل استثنائي خلال عام ٢٠٢٠ لتبلغ ٣,١٨٧ الف دينار خلال عام ٢٠٢٠ بالمقارنة مع ١,٨٩٨ الف دينار تم دفعها خلال عام ٢٠١٩. وتركزت التعويضات المدفوعة في التعويضات المدفوعة للبرنامج الانتاجي الذي استحوذ على ٦٣% من اجمالي التعويضات المدفوعة خلال عام ٢٠٢٠.

وتمكنت الشركة وفق البيانات النهائية من تحقيق ارباحاً صافية بعد الضريبة قدرها ٦٤٥ الف دينار خلال عام ٢٠٢٠ مقارنة مع ١,٠٤٣ الف دينار مسجلة خلال عام ٢٠١٩. وجاء التراجع بفعل تحوط الشركة في بناء مخصصات الضمان بشكل رئيسي، علماً بأن المصاريف الادارية والعمومية حافظت على نفس مستواها نسبياً خلال عام ٢٠١٩. وقد بلغت ارباح الشركة قبل الضريبة لعام ٢٠٢٠ ما مقداره ٧٩٦ الف دينار بالمقارنة مع ١,٢٧٣ الف دينار خلال عام ٢٠١٩.

أما مجموع حقوق المساهمين فقد ارتفع من ٣٦,٥٨٠ الف دينار في نهاية عام ٢٠١٩ الى ٣٧,٢٢٣ الف دينار في نهاية العام ٢٠٢٠. في حين بلغت موجودات الشركة كما في نهاية عام ٢٠٢٠ ما مقداره ٧٨١ مليون دينار بالمقارنة مع ٤٥٤ مليون دينار في نهاية عام ٢٠١٩. ولمواصلة تعزيز قاعدة رأسمال الشركة، جاء ضمن توصيات مجلس الادارة للهيئة العامة عدم توزيع أرباح عن نتائج أعمال الشركة لعام ٢٠٢٠ .

حضرات المساهمين ،،،

ومن مصادر الاعتزاز أن الشركة واصلت القيام بمسؤولياتها الوطنية ودورها التنموي رغم تبعات جائحة كورونا الصعبة. حيث ساهمت الشركة بدورها في تنفيذ مبادرات عدة اتخذها البنك المركزي الاردني لمواجهة الازمة ومنها برامج التمويل التي وفرها البنك المركزي، وتأجيل أقساط المقترضين واصحاب المشاريع الذي سمح بها البنك المركزي مما مكن الشركة من الاستمرار في مساندة قطاع الشركات الصغيرة والمتوسطة ذات الاولوية الاقتصادية العالية لمساهمتها الكبيرة في النمو الاقتصادي والتوظيف.

ختاماً أتوجه بالشكر الجزيل للسادة المساهمين الافاضل على دورهم المحوري في تطوير سياسات الشركة وبرامجها من خلال ممثليهم في مجلس الادارة، ودعمهم المتواصل للشركة. كما اتقدم بوافر الشكر وجزيل الامتنان لشركائنا الكرام في الجهاز المصرفي والشركات الصغيرة والمتوسطة العاملة في المملكة والمصدرين الوطنيين على ثقتهم الدائمة في الشركة. والشكر موصول ايضاً لكافة موظفينا على جهودهم المتواصلة وتفانيهم في خدمة مؤسستهم رغم كل الظروف، مؤكداً للجميع حرصنا الدائم على الاستمرار في تحقيق افضل النتائج والانجازات وتحقيق غايات الشركة التأسيسية على اتم وجه في ظل قيادتنا الهاشمية الحكيمة .

والسلام عليكم ورحمة الله وبركاته ،،،

رئيس مجلس الادارة
د. ماهر "الشيخ حسن"

ملخص الاداء المالي والتشغيلي للشركة لعام ٢٠٢٠

نتائج ضمان القروض :

اجمالي القروض المضمونة المنفذة لعامي ٢٠٢٠ - ٢٠١٩

اجمالي القروض المضمونة المنفذة لعامي ٢٠٢٠ - ٢٠١٩

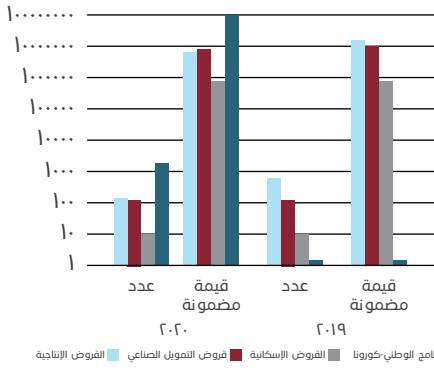

| نوع القرض | ٢٠١٩ | | ٢٠٢٠ | |
|--------------------------|-----------------|-------|-----------------|-------|
| | القيمة المضمونة | عدد | القيمة المضمونة | عدد |
| القروض الانتاجية | ٢٨,٢٨١,٠٠٢ | ٩٩٢ | ٩,٤٦٤,٨٠٠ | ٣١٢ |
| قروض التمويل الصناعي | ١٨,٨٢١,٦٨٧ | ٢١٨ | ١٨,٢٠٠,٤١٦ | ٢١٨ |
| القروض الاسكانية | ٥٢٤,٦٣٧ | ١٣ | ٧٧٣,٠٢٤ | ١٩ |
| البرنامج الوطني - كورونا | ٠ | ٠ | ٣٥٣,٧٠٤,١٤٨ | ٥١١٧ |
| اجمالي القروض المنفذة | ٤٧,٦٢٧,٣٢٦ | ١,٢٢٣ | ٣٨٢,١٤٢,٣٨٨ | ٥,٦٦٦ |

اجمالي القروض المضمونة المنفذة و قيد التنفيذ للعام ٢٠٢٠

| نوع القرض | المنفذ | | قيد التنفيذ | | المجموع | |
|--------------------------|-----------------|-------|-----------------|-----|-----------------|-------|
| | القيمة المضمونة | عدد | القيمة المضمونة | عدد | القيمة المضمونة | عدد |
| القروض الانتاجية | ٩,٤٦٤,٨٠٠ | ٣١٢ | ٤٧٨,٦٥٠ | ١٩ | ٩,٩٤٣,٤٥٠ | ٣٣١ |
| قروض التمويل الصناعي | ١٨,٢٠٠,٤١٦ | ٢١٨ | ٨٥٢,٦٥٠ | ٧ | ١٩,٠٥٣,٠٦٦ | ٢٢٥ |
| القروض الاسكانية | ٧٧٣,٠٢٤ | ١٩ | ٠ | ٠ | ٧٧٣,٠٢٤ | ١٩ |
| البرنامج الوطني - كورونا | ٣٥٣,٧٠٤,١٤٨ | ٥١١٧ | ٧٧٨,٠٩٠ | ٦ | ٣٥٤,٤٨٢,٢٣٨ | ٥,١٢٣ |
| الاجمالي | ٣٨٢,١٤٢,٣٨٨ | ٥,٦٦٦ | ٢,١٠٩,٣٩٠ | ٣٢ | ٣٨٤,٢٥١,٧٧٨ | ٥,٦٩٨ |

محفظة القروض المضمونة القائمة لعامي ٢٠٢٠ - ٢٠١٩

| المحفظة | ٢٠١٩ | | ٢٠٢٠ | |
|--------------------------|-------------|-------|-------------|-------|
| | قيمة مضمونة | عدد | قيمة مضمونة | عدد |
| القروض الانتاجية | ٤٩,٠٢٧,٣٨١ | ٢٧٠٢ | ٣٧,٢٠٤,٩٥٤ | ٢,٠٩٤ |
| قروض التمويل الصناعي | ٣٨,٠٨٧,١٨٠ | ٥٥٦ | ٤٣,٨٧٤,٦٨٤ | ٦٥٥ |
| القروض الاسكانية | ١٦,٨٨٠,٢٨٢ | ١٠٤١ | ١٥,٥٠٤,٣٩٦ | ٩٣٨ |
| البرنامج الوطني - كورونا | ٠ | ٠ | ٣٢٧,٥٨٦,١٥٠ | ٥,٠٧٠ |
| اجمالي المحفظة | ١٠٣,٩٩٤,٨٤٣ | ٤,٢٩٩ | ٤٢٤,١٧٠,٠٤٩ | ٨,٧٥٧ |

السقوف الممنوحة للبنوك والمستغل منها لعامي ٢٠٢٠ - ٢٠١٩

| السقوف | ٢٠١٩ | | ٢٠٢٠ | |
|-------------------------|------------|------------|------------|------------|
| | المستغل | السقف | المستغل | السقف |
| برنامج القروض الانتاجية | ٤٩,٠٢٧,٣٨١ | ٥٠,٤٤٠,١٣٤ | ٣٧,٢٠٤,٩٥٤ | ٤٤,٥١٠,١٣٤ |
| برنامج القروض الاسكانية | ١٦,٨٨٠,٢٨٢ | ٢٦,٣٣٥,٩٠٦ | ١٥,٥٠٤,٣٩٦ | ٢٤,٥٦٥,٥٠٥ |
| برنامج القروض الناشئة | ٩,١٣٩,٢٣١ | ٨,١٠٠,٠٠٠ | ١١,٨٠٠,٥٨٨ | ١٠,٠٠٠,٠٠٠ |
| *برنامج الطاقة المتجددة | ٣٥٠,٢٩٨ | ٠ | ٤٥٩,٦١٠ | ٦٠٠,٠٠٠ |
| اجمالي السقوف | ٧٥,٣٩٧,١٩٢ | ٨٤,٨٧٦,٠٤٠ | ٦٤,٩٦٩,٥٤٨ | ٧٩,٦٧٥,٦٣٩ |

*ملاحظة : تم تحديد سقف لبرنامج الطاقة المتجددة مع السادة صندوق الطاقة بقيمة ٦٠٠ الف دينار بتاريخ ٢٠٢٠/١٢/٢٠ حيث كان يتم التعامل سابقاً مع الصندوق بناءً على المستغل .

الشحنات المنفذة المضمونة خلال العام ٢٠٢٠-٢٠١٩

| ٢٠١٩ | | ٢٠٢٠ | | الشحنات |
|-----------------|------|-------------|------|------------------------|
| القيمة المضمونة | عدد | قيمة مضمونة | عدد | |
| ١٠٧,٤٣١,٤٨١ | ١٥١٥ | ١١٣,٦٤٩,٠٥٨ | ١٨٠٠ | الشحنات التصديرية |
| ١,٠٥٢,٥٥٦ | ١٢٨٠ | ١,٧٦٥,٦٣٦ | ٢٨٠١ | شحنات المبيعات المحلية |
| ١٠٨,٤٨٤,٠٣٧ | ٢٧٩٥ | ١١٥,٤١٤,٦٩٤ | ٤٦٠١ | اجمالي الشحنات المنفذة |

محفظة الشحنات المضمونة القائمة خلال العام ٢٠٢٠-٢٠١٩

| ٢٠١٩ | | ٢٠٢٠ | | المحفظة |
|-----------------|------|-------------|------|---------------------------------|
| القيمة المضمونة | عدد | قيمة مضمونة | عدد | |
| ٣٥,٣٦٠,٤٠٠ | ٥٠١ | ٣٥,٣٥٠,٧٥٥ | ٥٦٧ | الشحنات التصديرية |
| ٣٧٩,٤٩٠ | ٦٣٨ | ١,٢٤٤,١٢٢ | ١٨٦٠ | شحنات المبيعات المحلية |
| ٣٥,٧٣٩,٨٩٠ | ١١٣٩ | ٣٦,٥٩٤,٨٧٧ | ٢٤٢٧ | اجمالي الشحنات المضمونة القائمة |

نتائج المطالبات والتعويضات والجدولات والاستردادات للاعوام ٢٠٢٠ - ٢٠١٩

| ٢٠١٩ | ٢٠٢٠ | التعويضات | ٢٠١٩ | ٢٠٢٠ | المطالبات |
|-----------|-----------|---|-----------|-----------|---|
| ١,٣٠٤,٦١٩ | ٢,٢٣٦,٨٨٨ | برامج ضمان القروض | ٢,٥١٣,٩١٩ | ٢,٥٨٣,٥٥٣ | برامج ضمان القروض |
| ٤٨٤,٠٢٦ | ٨٦٧,٠٣٠ | برامج التمويل الصناعي | ٤٤٢,٩٠٩ | ٩٢٦,١٠٨ | برامج التمويل الصناعي |
| ١١٤,٣٣٠ | ٤٨,٠٨٣ | برامج ائتمان الصادرات والمبيعات المحلية | ٢٣٦,٨١٨ | ١١,٥٢٩ | برامج ائتمان الصادرات والمبيعات المحلية |
| ١,٩٠٢,٩٧٥ | ٣,١٥٢,٠٠١ | الاجمالي | ٣,١٩٣,٦٤٦ | ٣,٥٢١,١٩٠ | الاجمالي |

| ٢٠١٩ | ٢٠٢٠ | الاستردادات | ٢٠١٩ | ٢٠٢٠ | الجدولات |
|---------|---------|---|------------|------------|---|
| ٤٠٧,٠٧٠ | ٢٨٦,١٢٣ | برامج ضمان القروض | ١٩,٤٢١,٣٤٢ | ٢٥,٨٧٠,٥٨٦ | برامج ضمان القروض |
| ١٦٤,٩٤٥ | ١٩٤,٥٧٨ | برامج التمويل الصناعي | ٧,١٣٧,٩٧٧ | ١٥,٢٤٩,٩٥١ | برامج التمويل الصناعي |
| . | . | برامج ائتمان الصادرات والمبيعات المحلية | . | . | برامج ائتمان الصادرات والمبيعات المحلية |
| ٥٧٢,٠١٥ | ٤٨٠,٧٠١ | الاجمالي | ٢٦,٥٥٩,٣١٩ | ٤١,١٢٠,٥٣٧ | الاجمالي |

ملخص الاداء المالي

| ٢٠١٩ | ٢٠٢٠ | الايادات والمصاريف |
|-----------|-----------|------------------------------------|
| ١,٨٧٤,٤٢٧ | ٢,٣٦٦,٤٤٩ | الايادات التشغيلية |
| ٢,٠٩٣,٦١٤ | ١,٧٧٤,٢٠٣ | الايادات الاستثمارية |
| ١٣٢,٤٢٥ | ٣٤٦,٥٩٠ | الايادات الاخرى |
| ٤,١٠٠,٤٦٦ | ٤,٤٨٧,٢٤٢ | اجمالي الايادات |
| ١,٦٤٩,٨٣٤ | ١,٦٢٤,٣٠٥ | يطرح : المصاريف الادارية والعمومية |
| ٢,٤٥٠,٦٣٢ | ٢,٨٦٢,٩٣٧ | <u>اجمالي الارباح (الخسائر)</u> |
| ١,١٧٧,٤٢٥ | ٢,٠٦٧,٤٢٩ | يطرح مخصصات ورسوم اخرى |
| ٢٣٠,١٠٤ | ١٥٠,٤٨٩ | يطرح مصروف ضريبة الدخل |
| ١,٠٤٣,١٠٣ | ٦٤٥,٠١٩ | ربح (خسارة) السنة |

تفاصيل تقرير مجلس الادارة

| | |
|-----|--|
| ١. | انشطة الشركة الرئيسية واماكنها الجغرافية وعدد موظفيها وحجم الاستثمار الرأسمالي للشركة |
| ٢. | الشركات التابعة للشركة |
| ٣. | اعضاء مجلس الادارة واسماء ورتب اشخاص الادارة العليا |
| ٤. | اسماء كبار مالكي الاسهم المصدرة من الشركة وعدد الاسهم المملوكة لكل منهم |
| ٥. | الوضع التنافسي للشركة |
| ٦. | درجة الاعتماد على موردين محددين او عملاء رئيسيين محلياً وخارجياً |
| ٧. | الحماية والامتيازات التي تتمتع بها الشركة |
| ٨. | القرارات الصادرة عن الحكومة او المنظمات الدولية او غيرها ذات اثر مادي على عمل الشركة او منتجاتها وقدرتها التنافسية والافصاح عن تطبيق الشركة لمعايير الجودة الدولية |
| ٩. | الهيكل التنظيمي للشركة وعدد الموظفين وفئات مؤهلاتهم وبرامج التأهيل والتدريب لموظفي الشركة كما في نهاية عام ٢٠٢٠ |
| ١٠. | المخاطر التي تتعرض لها الشركة |
| ١١. | الانجازات التي حققتها الشركة خلال عام ٢٠٢٠ |
| ١٢. | الاثر المالي لعمليات ذات طبيعة غير متكررة ولا تدخل ضمن نشاط الشركة الرئيسي |
| ١٣. | الارباح والخسائر والارباح الموزعة وصافي حقوق المساهمين وسعر سهم الشركة |
| ١٤. | تحليل المركز المالي للشركة ونتائج اعمالها |
| ١٥. | التطورات والخطط المستقبلية الهامة للشركة |
| ١٦. | اتعاب مدقق الحسابات المستقل |
| ١٧. | بيان بعدد الاوراق المالية المصدرة من قبل الشركة والشركات المسيطر عليها من قبل اعضاء مجلس الادارة واشخاص الادارة العليا ذوي السلطة التنفيذية واقاربهم |
| ١٨. | مزايا ومكافآت اعضاء مجلس الادارة واشخاص الادارة العليا ذوي السلطة التنفيذية |
| ١٩. | التبرعات والمنح |
| ٢٠. | العقود والمشاريع والارتباطات مع الشركات التابعة او الشقيقة او الحليفة |
| ٢١. | مساهمة الشركة في حماية البيئة وخدمة المجتمع المحلي |

١. أنشطة الشركة الرئيسية واماكنها الجغرافية وعدد موظفيها وحجم استثمارها الرأسمالي

أ- أنشطة الشركة الرئيسية

برامج ضمان القروض

تقدم الشركة ضمانات للبنوك ومؤسسات التمويل المتخصصة لتمويل المشاريع الناشئة وصغيرة ومتوسطة الحجم والمشاريع متناهية الصغر، وفق البرامج التالية :

| البرنامج | الحد الأعلى للقرض (دينار) | الحد الاعلى لفترة السداد (شهر) | نسبة الضمان |
|--|---------------------------|--------------------------------|-------------|
| برامج ضمان مخاطر القروض الانتاجية | | | |
| ضمان تمويل المشاريع الصغيرة والمتوسطة | ٢٥٠,٠٠٠ | ٧٢ | ٪٧٠ |
| ضمان تمويل المشاريع متناهية الصغر - الميكروية | ١٥,٠٠٠ | ٣٦ | ٪٧٠ |
| ضمان قروض التمويل الصناعي - إجابة | ١,٠٠٠,٠٠٠ | ٩٦ | ٪٧٠ |
| ضمان قروض التأجير التمويلي - إجابة | ١,٠٠٠,٠٠٠ | ٩٦ | ٪٧٠ |
| برنامج كفالة - التمويل الاسلامي (صناعة وخدمات) | ١,٠٠٠,٠٠٠ | ٩٦ | ٪٧٠ |
| برنامج كفالة - التمويل الاسلامي (تجاري) | ٢٥٠,٠٠٠ | ٧٢ | ٪٧٠ |
| ضمان تمويل المشروعات الريادية | ٧٥,٠٠٠ | ٩٦ | ٪٨٠ |
| ضمان تمويل المشروعات الصغيرة الناشئة | ٢٥٠,٠٠٠ | ٦٠ | ٪٨٥ |
| ضمان تمويل الطاقة المتجددة | ٥٠٠ - ٣٥٠,٠٠٠ | ٣٦-٦٠ | ٪٧٠ |
| البرنامج الوطني للتمويل وضمان القروض لمواجهة ازمة كورونا | ١,٠٠٠,٠٠٠ | ٤٢ | ٪٨٥ |

| برامج ضمان مخاطر القروض الاسكانية | | | |
|---|--------|-----|-----|
| ضمان تمويل القروض الاسكانية لاصحاب الدخل المحدود والمتوسط | ٧٥,٠٠٠ | ٣٠٠ | ٪٧٥ |
| ضمان تمويل شراء الاراضي السكنية | ٥٠,٠٠٠ | ١٢٠ | ٪٧٠ |

*ملاحظة: يعتمد مبدأ الضمان الجزئي في حال تجاوز مبلغ القرض الحد الاعلى المسموح به

برامج ضمان ائتمان الصادرات

تقدم الشركة الضمانات للصادرات الاردنية ضد المخاطر التجارية والسياسية وللمبيعات المحلية ضد المخاطر التجارية المتمثلة بعدم سداد المستورد الاجنبي او المشتري المحلي لأثمان الشحنات التصديرية او المبيعات المحلية، وفق البرنامجين التاليين :

| البرنامج | الحد الاعلى للشحنة (دولار) | الحد الاعلى لفترة السداد (شهر) | نسبة الضمان |
|-----------------------------------|----------------------------|--------------------------------|-------------|
| برامج ضمان ائتمان الصادرات | | | |
| ضمان ائتمان الصادرات | ١١,٠٠٠,٠٠٠ | ٦ | ٪٩٠ |
| ضمان ائتمان التجارة المحلية | ٤,٠٠٠,٠٠٠ | ٤ | ٪٨٠ |

ب- اماكن الشركة الجغرافية وعدد الموظفين

تقع مكاتب الشركة الاردنية لضمان القروض في العاصمة الاردنية عمان - الشميساني شارع الامير شاكِر بن زيد مبنى رقم (٢٤) ولا يوجد للشركة أية فروع داخل المملكة أو خارجها. ويبلغ عدد موظفيها (٥٣) موظفاً كما في نهاية عام ٢٠٢٠.

ج- حجم الاستثمار الرأسمالي للشركة

بلغ حجم الاستثمار الرأسمالي للشركة في عام ٢٠٢٠ ما قيمته ٣,٠٣٢,٥٣٢ دينار مقارنة مع ٣,٠٩٣,٨٨٤ دينار لعام ٢٠١٩.

٢. الشركات التابعة للشركة

لا يوجد شركات تابعة للشركة الاردنية لضمان القروض.

٣. نبذة تعريفية عن اعضاء مجلس الادارة واسماء ورتب اشخاص الادارة العليا في الشركة

أ.اسماء اعضاء مجلس الادارة ونبذة تعريفية عنهم

| السيد كمال غريب البكري نائب رئيس مجلس الادارة ممثل بنك القاهرة عمان | | عطوفة الدكتور ماهر خليل " الشيخ حسن" رئيس مجلس الادارة ممثل البنك المركزي الاردني | |
|---|--|---|--|
| الدكتور خلدون عبد الله محمود الوشاح عضو مجلس الادارة ممثل البنك المركزي الاردني | السيد وليد محي الدين السمهوري عضو مجلس الادارة ممثل البنك العربي | معالي ناديا حلمي حافظ السعيد عضو مجلس الادارة ممثل بنك الاتحاد | السيد توفيق عبدالقادر المكحل عضو مجلس الادارة ممثل البنك الاردني الكويتي |
| السيد خطاب " محمد خالد" البنا عضو مجلس ادارة ممثل غرفة تجارة عمان عضو مستقل | الانسة رنا ريمون الصوالحة عضو مجلس ادارة ممثل بنك الاسكان | معالي الدكتور ابراهيم حسن مصطفي سيف عضو مجلس ادارة عضو مستقل | |
| عطوفة الدكتور اسماعيل سعيد زغول عضو مجلس ادارة عضو مستقل | الدكتور عدنان حسن عيسى الهندي عضو مجلس ادارة عضو مستقل | | |

*عطوفة الدكتور محمد لطفي الجعفري : المدير العام

*السيد عيسى اسماعيل مرشد الطرايرة : امين سر مجلس الادارة

عطوفة الدكتور ماهر خليل "الشيخ حسن" - رئيس مجلس الإدارة
نائب محافظ البنك المركزي الأردني
سنة الميلاد: ١٩٧٠

- دكتوراة في الإقتصاد وماجستير في الإحصاء / جامعة ولاية واشنطن / الولايات المتحدة ٢٠٠١
- ماجستير في الإقتصاد / الجامعة الاردنية ١٩٩٦
- بكالوريوس في الإقتصاد / جامعة اليرموك ١٩٩٣
- نائب محافظ البنك المركزي الأردني، نائب رئيس مجلس ادارة البنك المركزي منذ ٢٠١٢/١/٨
- نائب رئيس قسم / دائرة الشؤون النقدية وأسواق رأس المال / صندوق النقد الدولي ٢٠٠٩-٢٠١٢
- خبير إقتصادي / خبير إقتصادي أول، ادارة الشرق الأوسط وآسيا الصغرى / صندوق النقد الدولي ٢٠٠٥-٢٠٠٩
- خبير رقابة وبنوك، مدير مكتب المحافظ ، مساعد المدير التنفيذي لدائرة الرقابة على الجهاز المصرفي / البنك المركزي الأردني ٢٠٠٣ - ٢٠٠٥
- محلل مالي، محلل مالي اول - دائرة الرقابة على الجهاز المصرفي/ البنك المركزي الأردني ١٩٩٤-٢٠٠٣
- فاز بجائزة "الجهد الإستثنائي" من دائرة الشؤون النقدية وأسواق رأس المال،صندوق النقد الدولي ٢٠١١
- شارك في بعثات مشاورات المادة الرابعة وترأس بعثات لتقييم القطاع المالي وبعثات المساعدات الفنية للدول الأعضاء في صندوق النقد الدولي
- له العديد من الكتب والأوراق البحثية في السياسة النقدية، التضخم، تقييم واختيار أسعار الصرف، فقاعات أسعار الأصول المالية، البنوك الإسلامية، وأساليب التقدير بالحاكاة.

سعادة السيد كمال البكري نائب رئيس مجلس الإدارة
ممثل بنك القاهرة عمان
سنة الميلاد: ١٩٦٩

- بكالوريوس قانون من الجامعة الاردنية عام ١٩٩١
- استاذ محامي منذ العام ١٩٩٣
- ماجستير ادارة بنوك من جامعة سالفورد - مانشستر المملكة المتحدة ٢٠١٧
- مدير عام بنك القاهرة عمان منذ ٢٠٠٨
- رئيس مجلس ادارة شركة النقلات السياحية الأردنية (جت) م.ع.م
- عضو مجلس ادارة جمعية البنوك في الاردن
- عضو مجلس ادارة شركة التأمين الأردنية م.ع.م
- عضو مجلس ادارة شركة زارا للاستثمار القابضة م.ع.م
- عضو مجلس ادارة شركة المحفظة العقارية م.ع.م
- رئيس هيئة المديرين في شركة تملك للتأجير التمويلي ذ.م.م
- عضو مجلس ادارة في مجلس المدفوعات الوطني
- نائب رئيس هيئة المديرين في شركة Network international / Jordan

**معالي السيدة نادية حلمي حافظ السعيد - عضو مجلس إدارة
الرئيس التنفيذي / بنك الاتحاد
سنة الميلاد: ١٩٦٥**

- ماجستير ادارة الاعمال في مجال التمويل ونظم المعلومات الادارية من الجامعة الامريكية في القاهرة عام ١٩٩٢.
- بكالوريوس في الاقتصاد وادارة الاعمال من الجامعة الاردنية.
- الرئيس التنفيذي بنك الاتحاد حالياً.
- مستشار التطوير الاستراتيجي - بنك الاتحاد.
- الرئيس التنفيذي لمؤسسة البصر الميت للتنمية.
- وزير الاتصالات وتكنولوجيا المعلومات.
- مستشار اقتصادي لوزير الاتصالات وتكنولوجيا المعلومات.
- خبرة ١٠ سنوات في بنك الاتحاد في عدة مناصب آخرها : مدير دائرة الخدمات المصرفية للشركات.
- المجموعة الاردنية لتكنولوجيا المعلومات.
- مجموعة نجر - القاهرة.
- نائب رئيس هيئة المديرين لشركة الاتحاد للوساطة المالية.
- نائب رئيس هيئة المديرين لشركة الاتحاد للتأجير التمويلي.
- عضو مجلس ادارة الشركة الاردنية لانظمة الدفع.
- عضو مجلس إدارة شركة المبادرة لدعم الرواد (Jordan Endeavor).
- عضو في المنتدى الأردني للاستراتيجيات (Forum Strategy Jordan).

**سعادة السيد وليد محي الدين السهوري - عضو مجلس إدارة
مدير منطقة الاردن / البنك العربي ش م ع
سنة الميلاد: ١٩٦٢**

- ماجستير اقتصاد / الجامعة الاردنية ١٩٩٤.
- بكالوريوس اقتصاد وادارة عامة / الجامعة الاردنية ١٩٨٥.
- نائب رئيس أول / إدارة الائتمان - الخليج ، مصر والمؤسسات التابعة والشقيقة .
- مدير ائتمان الشركات الخليج والفروع الدولية والمؤسسات التابعة والشقيقة.
- مدير ائتمان الشركات شمال إفريقيا وليبان.
- مدير دائرة تنفيذ ورقابة الائتمان / البنك العربي (Global).
- مدير دائرة الدعم والأبحاث/ قطاع الشركات والمؤسسات المالية.
- مسؤول ائتمان إقراض الدول والحكومات والشركات والمؤسسات الحكومية وشبه الحكومية.
- مسؤوليات متعددة في مجال الائتمان والعمليات المصرفية والخدمات التجارية فروع الأردن والوحدة المصرفية الخارجية - البحرين.
- رئيس مجلس إدارة البنك العربي السوداني.
- عضو مجلس إدارة البنك العربي لتونس.
- عضو مجلس إدارة بنك عُمان العربي.

**سعادة الدكتور خلدون عبد الله محمود الوشاح - عضو مجلس ادارة
مدير تنفيذي دائرة عمليات السوق المفتوحة والدين العام / البنك المركزي الاردني
سنة الميلاد: ١٩٧٠**

- دكتوراه في المالية من جامعة HULL / بريطانيا ٢٠٠٩
- ماجستير متخصص في البحث العلمي في ادارة الاعمال من جامعة HULL / بريطانيا ٢٠٠٦
- ماجستير ادارة أعمال / التمويل / الجامعة الاردنية ٢٠٠٠
- بكالوريوس اقتصاد / الجامعة المستنصرية / العراق ١٩٩٢
- مدير تنفيذي / دائرة عمليات السوق المفتوحة والدين العام ٢٠١٣ ولغاية الان
- مساعد مدير تنفيذي / دائرة الاستثمارات والعمليات الخارجية ٢٠١٢
- رئيس قسم القروض والمنح الخارجية / دائرة الاستثمارات والعمليات الخارجية ٢٠١٠
- رئيس قسم الاعتمادات واتفاقيات الدفع/ دائرة الاستثمارات والعمليات الخارجية
- رئيس قسم الحوالات الخارجية / دائرة الاستثمارات والعمليات الخارجية
- محلل مالي رئيسي/ قسم القروض والمنح الخارجية/ دائرة الاستثمارات والعمليات الخارجية ٢٠٠٢
- باحث اقتصادي رئيسي / دائرة عمليات السوق المفتوحة والدين العام ٢٠٠٩
- ضابط اصدارات اولية / دائرة عمليات السوق المفتوحة والدين العام ٢٠٠٥
- متداول / غرفة التداول / دائرة الاستثمارات والعمليات الخارجية ٢٠٠٣
- فني اعتمادات واتفاقيات دفع / دائرة الاستثمارات والعمليات الخارجية.
- محاضر غير متفرغ في العديد من الجامعات الاردنية منذ عام ٢٠١٠ ولغاية تاريخه
- خبير ومحاضر في مواضيع تمويل التجارة الدولية محلياً واقليمياً
- عضو في العديد من اللجان داخل وخارج البنك المركزي

**سعادة السيد توفيق عبد القادر المكحل - عضو مجلس ادارة
نائب المدير العام/ المجموعة المصرفية البنك الاردني الكويتي
سنة الميلاد: ١٩٥١**

- بكالوريوس اقتصاد وتجارة / الجامعة الاردنية ١٩٦٩ - ١٩٧٠.
- نائب المدير العام/ المجموعة المصرفية، البنك الأردني الكويتي منذ عام ١٩٩١ لغاية تاريخه.
- مدير تنفيذي / قسم الائتمان والتسويق / البنك الكويتي الوطني منذ عام ١٩٧١ - ١٩٩٠.
- عضو مجلس إدارة الشركة الأردنية لإعادة تمويل الرهن العقاري - نائب الرئيس.
- عضو مجلس إدارة شركة الشرق العربي للتأمين.
- عضو مجلس ادارة سابقا شركة حديد الاردن - مساهمة عامة.
- عضو مجلس ادارة سابقا شركة كهرباء المملكة - مساهمة عامة.
- شارك بدورات متقدمة بالتمويل الدولي والتجاري والائتمان المتقدم مع Citi Bank باليونان عام ١٩٨٠ - ١٩٨١.

**سعادة الانسة رنا ريمون جميل الحوالة - عضو مجلس ادارة
مدير تنفيذي - مجموعة المالية / بنك الاسكان للتجارة والتمويل
سنة الميلاد: ١٩٧١**

- حاصلة على شهادة المحاسب القانوني المعتمد الامريكية CPA من جامعة الينوي سنة ١٩٩٩.
- بكالوريوس محاسبة / فرعي تخصص ادارة أعمال / الجامعة الاردنية ١٩٩٣.
- مدير تنفيذي - المجموعة المالية لدى بنك الإسكان للتجارة و التمويل ٢٠١٩ - لغاية الآن.
- نائب رئيس - المجموعة المالية - قطاع أعمال الأفراد لدى بنك أبو ظبي الأول، الامارات العربية المتحدة ٢٠١٩/٩ - ٢٠١٩/١.
- رئيس الشؤون المالية CFO لدى بنك أبو ظبي الوطني/ الأردن من شهر ٢٠١٥/١٠ - ٢٠١٨/١١.
- المراقب المالي لدى بنك المؤسسة العربية المصرفية من شهر ٢٠١٢/١٠ - ٢٠١٥/١٠.
- مساعد مدير مالي لدى بنك المؤسسة العربية المصرفية من شهر ٢٠٠١/١١ - ٢٠١٢/٠٩.
- مدير تدقيق داخلي لدى الشركة العربية الأردنية للتأمين من شهر ٢٠٠١/١١ - ٢٠٠١/٠١.
- مدقق رئيسي لدى ايرنست اند يونغ EY من شهر ١٩٩٤/٠١ - ٢٠٠٠/٠٥.

**معالي الدكتور ابراهيم حسن مصطفى سيف - عضو مجلس إدارة (مستقل)
سنة الميلاد: ١٩٦٥**

- دكتوراه اقتصاد جامعة لندن ٢٠٠١.
- ماجستير اقتصاد جامعة لندن ١٩٨٨.
- بكالوريوس اقتصاد ومحاسبة جامعة اليرموك ١٩٨٦.
- عضو مجلس ادارة بنك طقوة الاسلامي.
- وزير التخطيط والتعاون الدولي ٢٠١٣ - ٢٠١٥.
- وزير الطاقة والثروة المعدنية ٢٠١٥ - ٢٠١٧.
- باحث في مركز كارنيجي للشرق الاوسط ٢٠٠٩ - ٢٠١٣.
- امين عام المجلس الاقتصادي والاجتماعي في الاردن ٢٠٠٩ - ٢٠١٢.
- استاذاً للاقتصاد ومديراً لمركز الدراسات الاستراتيجية في الجامعة الاردنية ٢٠٠٢ - ٢٠٠٨.

**سعادة الدكتور عدنان حسن عيسى الهندي - عضو مجلس إدارة (مستقل)
سنة الميلاد: ١٩٣٨**

- دكتوراه اقتصاد / جامعة سيراكيوز ١٩٧٦.
- ماجستير اقتصاد / جامعة جنوبي كاليفورنيا ١٩٦٨.
- بكالوريوس إدارة الاعمال / جامعة القاهرة ١٩٦٤.
- مدير تنفيذي / البنك المركزي الأردني ١٩٦٤-١٩٨٤.
- امين عام / اتحاد المصارف العربية بيروت لبنان ١٩٨٤-٢٠٠٠.
- مؤسسة الإسكان / الأردن ١٩٧٨-١٩٨٣.
- محاضر / الجامعة الأردنية / غير متفرغ ١٩٧٩-١٩٨١.
- محاضر / جامعة عمان الاهلية / ٢٠٠٢-٢٠٠٤.
- مدير عام / معهد الدراسات المالية و المصرفية / البنك المركزي الأردني ١٩٧٨-١٩٨٣.
- عضو مجلس إدارة / المعهد العربي للدراسات المالية و المصرفية بيروت / لبنان ١٩٨٩-٢٠٠٠.
- عضو مجلس إدارة جمعية البنوك في الأردن ١٩٧٩-١٩٨٤.

عطوفة الدكتور اسماعيل سعيد زغلول - عضو مجلس إدارة (مستقل)
سنة الميلاد: ١٩٤٧

- دكتوراة في التمويل من جامعة عمّان العربية في عام ٢٠٠٣.
- ماجستير اقتصاد، الجامعة الاردنية عام ١٩٨٤.
- بكالوريوس اقتصاد واحصاء، الجامعة الاردنية عام ١٩٧٠.
- مدير عام دائرة الموازنة العامة ٢٠١٣-٢٠٠٧.
- مدير مديرية الدراسات والسياسات الاقتصادية في وزارة المالية.
- نائب رئيس مجلس ادارة شركة السمرا لتوليد الكهرباء.
- مراقب عام في دائرة الدراسات والأبحاث في البنك المركزي.
- المدير العام في صحيفة الدستور الاردنية.
- نائب رئيس مجلس ادارة بنك الاردن دبي الاسلامي.
- مدير تنفيذي / البنك الاسلامي للتنمية/ جدّة في السعودية.
- خبيراً اقتصادياً في البنك المركزي القطري للسنوات ١٩٩٢-١٩٨٥.
- عضو في العديد من مجالس ادارات المؤسسات الأردنية والعربية.

سعادة السيد خطاب "محمد خالد" البنا - عضو مجلس إدارة (مستقل)
عضو مجلس إدارة / أمين صندوق مجلس إدارة غرفة تجارة عمان
سنة الميلاد: ١٩٦٨

- بكالوريوس محاسبة.
- عضو مجلس ادارة غرفة تجارة عمان/ أمين صندوق مجلس الإدارة.
- عضو مجلس ادارة غرفة تجارة الاردن.
- رئيس مجلس إدارة شركة السلام للإعلام المسموع.
- رئيس مجلس إدارة شركة خطاب محمد البنا وشركاه.
- رئيس مجلس إدارة شركة خطاب محمد خالد إبراهيم البنا وشريكته.

عقد مجلس ادارة الشركة ٧ اجتماعات خلال العام ٢٠٢٠

ب. اسماء ورتب اشخاص الادارة العليا التنفيذية ونبذة تعريفية عنهم

| | | | |
|--|--|--|--|
| السيد عبد السلام فيصل عقله النصير نائب المدير العام | | عطوفة الدكتور محمد لطفي محمد الجعفري المدير العام | |
| السيد امل محمود جرادات مدير دائرة ضمان ائتمان الصادرات والمبيعات المحلية | السيد رامي عواد السمردي مدير دائرة ادارة المخاطر ومراقبة الامتثال | السيد عيسى اسماعيل الطرايرة مدير الدائرة المالية امين سر مجلس الادارة | |
| السيد جهاد يونس القديمات مدير دائرة الدعم والمساندة | السيد طارق طلال النابلسي مدير دائرة التعويضات والمتابعة والتحصيل | السيد فراس مصطفى فياض مدير دائرة ضمان القروض | |
| السيدة هناء "محمد ممدوح" الشهابي مدير وحدة متابعة مشروع شركة الصندوق الاردني للريادة | | السيد سيف شبلي الفرّج مدير وحدة التدقيق الداخلي | |

عطوفة الدكتور محمد لطفي الجعفري - المدير العام

تاريخ الميلاد: ١٩٦٢/١٠/٢٨

- دكتوراه في العلوم المالية / جامعة مانشستر / بريطانيا عام ١٩٩٧
- ماجستير في الاقتصاد والإحصاء / الجامعة الأردنية عام ١٩٩١
- بكالوريوس في الاقتصاد / جامعة اليرموك / الأردن عام ١٩٨٤
- مدير عام الشركة الأردنية لضمان القروض منذ ٢٠١١/٧/٣
- رئيس مجلس ادارة شركة الصندوق الاردني للريادة منذ ٢٠١٧
- عضو لجنة ادارة المخاطر ومراقبة الامتثال في الشركة الاردنية لضمان القروض
- عضو لجنة ادارة صندوق الطاقة المتجددة وترشيد الطاقة في وزارة الطاقة والثروة المعدنية ٢٠١٨-٢٠١٩
- الممثل الرسمي لمؤسسات ضمان القروض لمنطقة الشرق الاوسط وشمال افريقيا في فريق عمل البنك الدولي لصياغة مبادئ وانظمة ضمان القروض منذ ٢٠١٥.
- مدير عام مؤسسة ضمان الودائع للفترة من ٢٠٠٤ - ٢٠١١
- مفوض مالي وإداري في مجلس مفوضي سلطة منطقة العقبة الاقتصادية الخاصة للفترة ٢٠٠٢-٢٠٠٣
- باحث إقتصادي في البنك المركزي الأردني في الفترة ١٩٨٦-٢٠٠١
- عضواً في المجلس التنفيذي للهيئة الدولية لضمان الودائع (IADI) في الفترة ما بين ٢٠٠٤/٢ الى ٢٠١١/٦

السيد عبد السلام فيصل النصير - نائب المدير العام

تاريخ الميلاد: ١٩٦٦/١٠/٦

- ماجستير في العلوم المالية والمصرفية / الاكاديمية العربية للعلوم المالية والمصرفية عام ١٩٩٧.
- بكالوريوس في العلوم الإدارية /المحاسبة / جامعة اليرموك عام ١٩٨٨.
- مدير دائرة ادارة المخاطر والتخطيط الاستراتيجي / صندوق استثمار اموال الضمان الاجتماعي ٢٠٠٥-٢٠١١.
- مدير دائرة الرقابة المالية بالوكالة ٢٠١١.
- اقتصادي / محلل مالي رئيسي المساندة في دائرة الاستثمارات والعمليات الخارجية / البنك المركزي الاردني ١٩٩٢ - ٢٠٠٥.

السيد عيسى اسماعيل الطرايره - مدير الدائرة المالية

تاريخ الميلاد: ١٩٨٠/٩/١٧

- بكالوريوس في المحاسبة / جامعة عمان الاهلية عام ٢٠٠٢.
- مدقق حسابات خارجي في المكتب الدولي المهني للتدقيق ٢٠٠٢ - ٢٠٠٤.
- امين سر مجلس ادارة الشركة الاردنية لضمان القروض.

السيد رامي عواد السمردي - مدير دائرة إدارة المخاطر ومراقبة الامتثال

تاريخ الميلاد: ١٩٧٨/١٢/٦

- بكالوريوس في المالية والمصرفية / جامعة فيلادلفيا عام ٢٠٠٠
- محاسب في شركة الطبايعون العرب ٢٠٠١-٢٠٠٥
- مقرر لجنة ادارة المخاطر ومراقبة الامتثال في الشركة الأردنية لضمان القروض

السيدة أمل محمود جرادات - مدير دائرة ضمان إئتمان الصادرات والمبيعات المحلية تاريخ الميلاد: ١٩٧١/١٠/٤

- بكالوريوس في ادارة الاعمال / الجامعة الاردنية عام ١٩٩٣
- مدير دائرة التمويل الصناعي والخدمات لغاية ٢٠١٧.
- مدير مشروع الشركة مع مؤسسة التمويل الدولية (IFC) لغاية ٢٠١٥.
- مسؤول ائتمان الافراد / بنك الاردن/ ٢٠٠٦-٢٠١٢.
- محلل ائتمان الافراد / بنك الاردن / ١٩٩٨-٢٠٠٦.
- محاضر في مجال الائتمان والمشروعات الصغيرة / معهد الدراسات المصرفية وعدد من المعاهد المتخصصة في الأردن.

السيد فراس مصطفى فياض - مدير دائرة ضمان القروض تاريخ الميلاد: ١٩٧٠/٨/٢٢

- ماجستير في العلوم المالية والمصرفية تخصص مطارف عام ١٩٩٨
- دبلوم عالي في المالية والمصرفية تخصص مطارف عام ١٩٩٨
- بكالوريوس في ادارة الاعمال والعلوم السياسية عام ١٩٩٤
- شهادة (CCLB) Lender Business Banker (٢٠٠٥)
- مدير علاقات تسهيلات تجارية (Senior) / بنك دبي التجاري- ابو ظبي ٢٠١٤-٢٠١٧
- مدير علاقة عملاء رئيسي، وحدة الشركات الكبرى البنك العربي - دبي ٢٠١٣-٢٠١٤
- نائب مدير فرع / بنك الشارقة ٢٠١١-٢٠١٣
- مدير علاقة شركات / وحدة الشركات الكبرى / البنك العربي - دبي ٢٠٠٧-٢٠١١
- ضابط تحليل ائتمان - شركات كبرى / البنك التجاري الأردني ٢٠٠٥-٢٠٠٧
- مراقب تسهيلات تجارية / البنك الأردني الكويتي ٢٠٠١-٢٠٠٥
- مصرفي - ادارة التسهيلات التجارية / البنك العقاري المصري العربي ١٩٩٥-٢٠٠١

السيد طارق طلال النابلسي - مدير دائرة التعويضات والمتابعة والتحصيل تاريخ الميلاد: ١٩٧٠/٧/٢٠

- بكالوريوس في العلوم المالية والمصرفية / جامعة عمان الاهلية عام ١٩٩٤
- مسؤول تحصيل / بوليفارد العبدلي ٢٠١٧
- مساعد ائتماني / سيتي بنك ٢٠٠٤-٢٠١٤
- مدير تحصيل تنفيذي / روية لخدمات التسويق ١٩٩٨-٢٠٠٤
- دائرة الفيزا/ البنك الأردني للاستثمار والتمويل ١٩٩٤-١٩٩٨

السيد جهاد يونس القديمات - مدير دائرة الدعم والمساندة

تاريخ الميلاد: ١٩٦٨/٤/٣

- ماجستير في الاقتصاد/ جامعة آل البيت عام ٢٠٠٢
- بكالوريوس في الاقتصاد والإحصاء / جامعة عمان الاهلية عام ١٩٩٤
- مقرر لجنة الترشيحات والمكافآت في الشركة الاردنية لضمان القروض.
- مستشار رئيس مجلس الإدارة لشؤون الموظفين /الشركة العربية لدولية للتعليم والاستثمار ٢٠١٦
- مدير الموارد البشرية والإدارية / الشركة الأردنية المتحدة للطباعة /الغد ٢٠١٤-٢٠١٥
- مدير الموارد البشرية / شركة كتاب للتكنولوجيا ٢٠١٢-٢٠١٣
- مدير الموارد البشرية / المكتب الخاص لسمو الشيخ سيف بن زايد آل نهيان ٢٠١٠
- رئيس قسم الموارد البشرية / إسمنت القطرانة ٢٠٠٩-٢٠١٠
- مدير مديرية تطوير العاملين في القطاع السياحي / وزارة السياحة والآثار ٢٠٠٩
- رئيس قسم الموارد البشرية / شركة راديو وتلفزيون العرب ٢٠٠٧-٢٠٠٩
- مدير الموارد البشرية والإدارية / شركة الريان التجارية ١٩٩٨-٢٠٠٧
- إداري أمين صندوق / جامعة عمان الاهلية ١٩٩٤-١٩٩٦

السيد سيف شبلي الفرج - مدير وحدة التدقيق الداخلي

تاريخ الميلاد: ١٩٧٦/١٢/٨

- ماجستير في الادارة المالية /الاكاديمية العربية للعلوم المالية والمصرفية عام ٢٠٠٢
- بكالوريوس في إدارة الأعمال / جامعة مؤتة عام ٢٠٠٠
- يعمل في الشركة منذ ٢٠١٦/٣/١.
- مقرر لجنة التدقيق ولجنة الحكومة في الشركة الاردنية لضمان القروض.
- المدقق الداخلي/ شركة التجمعات الاستثمارية المتخصصة ٢٠١٣-٢٠١٥
- مراقب مالي للمجموعة/ شركة المجموعة المتحدة القابضة ٢٠١٢-٢٠١٣
- مدير الرقابة المالية والعمليات/ المتكاملة للنقل المتعدد ٢٠٠٩-٢٠١١
- مدقق داخلي رئيسي/ شركة المعدات والسيارات الاردنية ٢٠٠٧-٢٠٠٩
- محاسب رئيسي / شركة لوجيكم الاردن ٢٠٠٦
- مدقق داخلي شركة فاين لصناعة الورق الصحي ٢٠٠٣-٢٠٠٦

السيدة هناء "محمد ممدوح" الشهابي - مدير وحدة متابعة مشروع الصندوق الاردني للريادة

تاريخ الميلاد: ١٩٧٠/٥/١٥

- ماجستير في العلوم المالية والمصرفية/ الاكاديمية العربية للعلوم المالية والمصرفية عام ٢٠٠٣
- دبلوم عالي في العلوم المالية والمصرفية /الاكاديمية العربية للعلوم المالية والمصرفية عام ٢٠٠١
- بكالوريوس في العلوم السياسية /الجامعة الامريكية عام ١٩٩٥
- مدير صندوق حماية البيئة / وزارة البيئة ٢٠١٠-٢٠١٧
- مدير تسويق الشركات / بنك الاتحاد ٢٠٠٤-٢٠٠٩
- رئيس قسم / بنك الاردن ١٩٩٨-٢٠٠٤
- ضابط ائتمان / مؤسسة انقاذ الطفل ١٩٩٥-١٩٩٨
- مترجمة CIPE عام ١٩٩٥

٤- أسماء كبار مالكي الأسهم المصدرة من الشركة وعدد الأسهم المملوكة لكل منهم

| المساهم | ٢٠٢٠ | | ٢٠١٩ | |
|-----------------------|---------------------------------|--|---------------------------------|--|
| | عدد الاسهم المكتتب بها والمسجلة | نسبة المساهمة من إجمالي رأس المال المكتتب به | عدد الاسهم المكتتب بها والمسجلة | نسبة المساهمة من إجمالي رأس المال المكتتب به |
| البنك المركزي الاردني | ١٣,١٢٢,٢٥٠ | %٤٥,١٢ | ١٣,١٢٢,٢٥٠ | %٤٥,١٢ |
| البنك العربي | ١,٩٦٦,٢٨١ | %٦,٧٦ | ١,٧٦٩,٤٣٩ | %٦,٠٨ |
| بنك القاهرة عمان | ١,٩٠٤,٣١٤ | %٦,٥٥ | ١,٧٣٤,٤٢٤ | %٥,٩٦ |
| بنك الاسكان | ١,٦٥٧,١٠٠ | %٥,٧٠ | ١,٤٨٠,٦١٨ | %٥,٠٩ |

٥- الوضع التنافسي للشركة

لا يوجد شركات متخصصة في الأردن تقوم بتقديم خدمة ضمان القروض أو ضمان ائتمان الصادرات. وتقوم بعض المؤسسات الإقليمية في الدول العربية والمتخصصة بضمن مخاطر ائتمان الصادرات بمنح الضمان لبعض الصادرات الأردنية.

٦- درجة الاعتماد على موردين محددين او عملاء رئيسيين محلياً وخارجياً

لا يوجد اعتماد على موردين محددين أو عملاء رئيسيين محلياً وخارجياً يشكلون ١٠٪ فأكثر من إجمالي المشتريات و/ أو المبيعات للشركة.

٧- الحماية والامتيازات التي تتمتع بها الشركة ووصف لاي براءات اختراع او حقوق امتياز حصلت عليها

أ- تتمتع خدمات الشركة بامتيازات يمنحها البنك المركزي الأردني للبنوك العاملة مع الشركة على الشكل التالي:-

- يعتبر البنك المركزي الأردني القروض الممنوحة من البنوك والمضمونة من الشركة قروض جيدة ويعفي البنوك المشاركة من احتساب المخصصات لرصيد الديون المضمونة من الشركة، حيث تعفى البنوك من المخصص العام المحدد على إجمالي محفظة التسهيلات المضمونة من الشركة، كما تعفى البنوك من احتساب المخصص الخاص للسنة الأولى من التعثر على أن يُبنى المخصص الخاص خلال السنة الثانية.
- يخفض البنك المركزي الأردني المعدل المرجح لكفاية رأس المال والمطلوب من البنوك لقاء ضمان موجوداتها من القروض المضمونة من الشركة، ويعتبر موجودات البنوك المضمونة من الشركة من أقل الموجودات مخاطرة ويطبق عليها أقل نسب كفاية رأس المال.

ب- لا يوجد براءات اختراع او اي حقوق امتياز حصلت عليها الشركة خلال العام ٢٠٢٠.

٨- القرارات الصادرة عن الحكومة أو المنظمات الدولية أو غيرها ذات أثر مادي على عمل الشركة أو منتجاتها او قدرتها التنافسية والافصاح عن تطبيق الشركة لمعايير الجودة الدولية

- قرر مجلس الوزراء بالإستناد الى قانون الإعفاء من الأموال العامة رقم ٢٨ لسنة ٢٠٠٦، الموافقة على إعفاء عقود ضمان الصادرات والمطالبات المتعلقة بها والمبرمة مع الشركة من رسوم طوابع الواردات.
- صدر عن رئاسة الوزراء القرار رقم (٤٣٨) بتاريخ ٢٦/١/٢٠١٠ والذي أعفى الشركة من ضريبة المبيعات وكافة الضرائب والرسوم بإستثناء ضريبة الدخل.
- لاتنطبق معايير الجودة الدولية على الشركة.

٩-الهيكل التنظيمي للشركة
أ- الهيكل التنظيمي للشركة كما هو في نهاية عام ٢٠٢٠

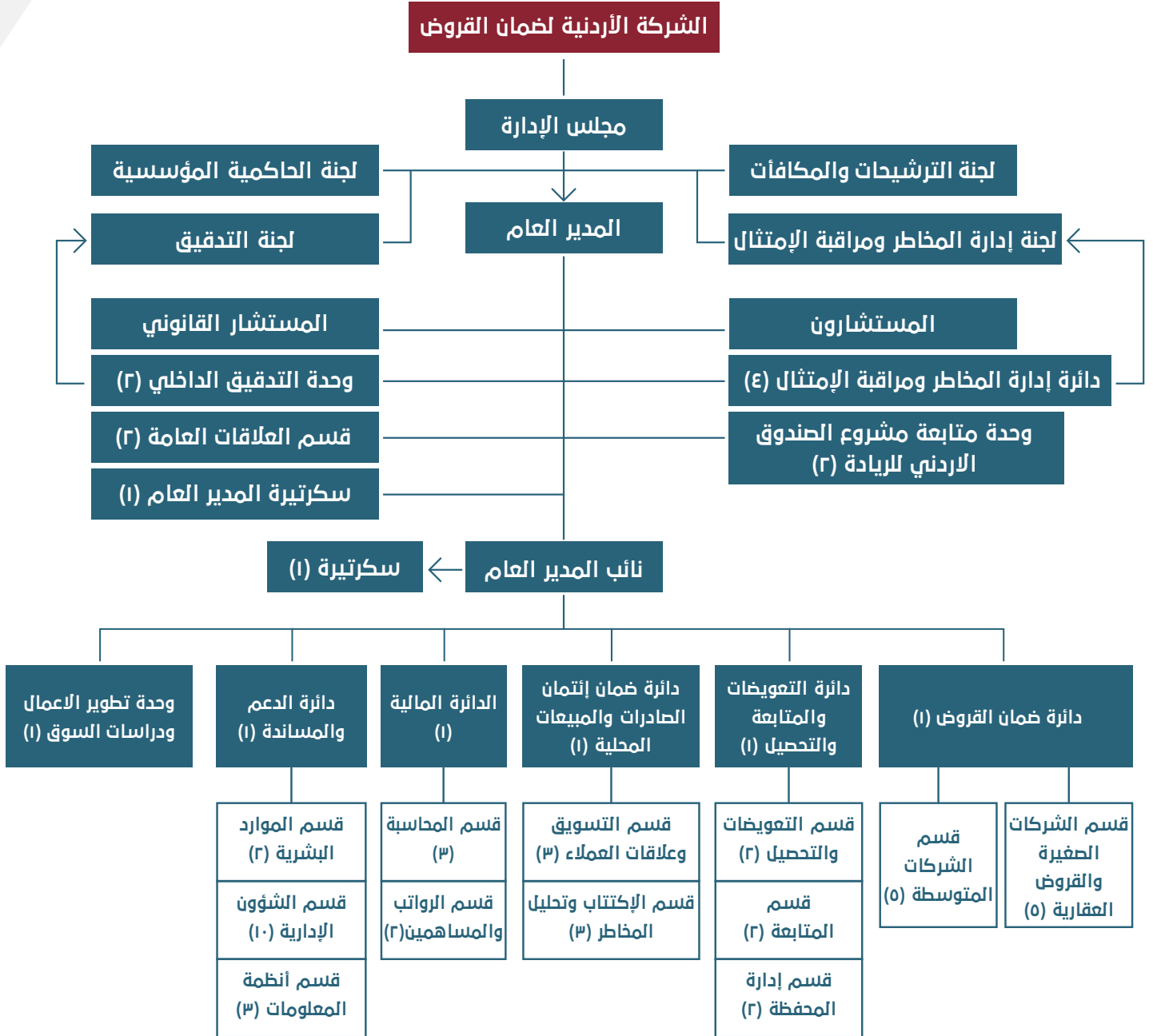

* شواغر الادارة العليا كما في نهاية ٢٠٢٠ (المستشارون ومدير وحدة تطوير الاعمال ودراسات السوق)

ب- عدد الموظفين وفئات مؤهلاتهم في عام ٢٠٢٠

بلغ عدد موظفي الشركة مع المدير العام ٥٣ موظفاً في نهاية العام ٢٠٢٠ مقارنة مع ٥١ عام ٢٠١٩، موزعين حسب مؤهلاتهم العلمية كالتالي:

| السنة | دكتوراة | ماجستير | دبلوم عالي | بكالوريوس | دبلوم | ثانوية عامة | اقل من الثانوية (مستخدم) | المجموع |
|-------|---------|---------|------------|-----------|-------|-------------|--------------------------|---------|
| ٢٠٢٠ | ١ | ٨ | ١ | ٣٢ | ٤ | ٣ | ٤ | ٥٣ |
| ٢٠١٩ | ١ | ٨ | ١ | ٣٠ | ٤ | ٣ | ٤ | ٥١ |

| السنة | نسبة دوران الموظفين |
|-------|---------------------|
| ٢٠٢٠ | ٪٧,٥٥ |
| ٢٠١٩ | ٪١,٩٤ |
| ٢٠١٨ | ٪١٣,٤٦ |
| ٢٠١٧ | ٪٨,٢٥ |
| ٢٠١٦ | ٪١٤,١٢ |

يتم تعبئة الشواغر بالتنسيق من لجنة الموارد البشرية في الشركة وموافقة المدير العام ، وذلك حسب طلحياته في التعيين الواردة في نظام الموظفين المعمول به في الشركة، أو بالتنسيق من المدير العام الى مجلس الادارة لوظائف الادارة العليا.

ويبين الجدول جانباً نسبة الدوران للموظفين خلال السنوات الخمس الماضية.

ج. عدد الموظفين وفئات مؤهلاتهم في عام ٢٠٢٠

بهدف تدريب وتأهيل الموظفين ورفع كفاءتهم الفنية والإدارية والمالية، قامت الشركة في السنوات الخمس الاخيرة بإيفاد الموظفين لحضور الدورات التالية :

| السنة | عدد الدورات الداخلية | عدد المستفيدين من الدورات الداخلية | عدد الدورات الخارجية | من الدورات الخارجية |
|-------|----------------------|------------------------------------|----------------------|---------------------|
| ٢٠٢٠ | ٢٥ | ٢٦ | ٢ | ٣ |
| ٢٠١٩ | ٤٧ | ٢٤ | ٤ | ٩ |
| ٢٠١٨ | ٥٠ | ٤١ | ٧ | ١٢ |
| ٢٠١٧ | ٣٧ | ٣٩ | ٤ | ٦ |
| ٢٠١٦ | ٢٧ | ٢١ | ٥ | ١٢ |

١٠- المخاطر التي تتعرض لها الشركة

مثل غيرها من الشركات فإن المخاطر هي جزء أساسي من عمل الشركة الاردنية لضمان القروض، الامر الذي يتطلب منها اتخاذ التدابير الوقائية والإجراءات التحوطية الملائمة لإدارة تلك المخاطر.

تقوم الشركة بإدارة المخاطر التي تتعرض لها من خلال استراتيجية شاملة تراعي أفضل المعايير والممارسات ويقوم الإطار العام لإدارة المخاطر في الشركة على تحديد وفهم وتقييم المخاطر التي تواجه عمل الشركة والتأكد من بقائها ضمن المستويات المقبولة واتخاذ الإجراءات اللازمة لتقليل المخاطر للوصول إلى التوازن الأمثل بين عملي المخاطرة والنمو في المحفظة المضمونة والعائد.

وتجدر الإشارة الى أهمية التحليل في ادارة المخاطر، وهي عبارة عن العملية التي تمكن من معرفة المخاطر وتحليل تلك المخاطر باستخدام الطريقة المناسبة ومن ثم وضع الحل المناسب الذي يزيل ذلك الخطر أو يقلل من آثاره فهذه العملية تزيد من نجاح الشركة ويحقق أهدافها بأقل ما يمكن من المخاطر.

وتتبنى الشركة سياسة إدارة مخاطر معتمدة من قبل مجلس الادارة يتم تحديثها لتحديد وتحليل هذه المخاطر ووضع سقف وخطوط المخاطر ومراقبتها من خلال دائرة ادارة المخاطر ومراقبة الامتثال. ومن اهم المخاطر التي تواجه الشركة في مجال ضمان تمويل المشاريع الاقتصادية الانتاجية وضمن ائتمان الصادرات، مخاطر عدم السداد من قبل المقترض او المستورد للبضائع الاردنيه لاسباب قد تكون ائتمانية أو تجارية ناتجة عن تراجع اداء بعض القطاعات الاقتصادية او ظروف خارجية قد تتعرض لها. وتزداد احتمالية تلك المخاطر نتيجة تداعيات ازمة كورونا مما يتطلب هذا النوع من المخاطر احتفاظ الشركة بمقدار كافي من المخصصات. وفي هذا الجانب بادرت الشركة بزيادة تلك المخصصات وبما يمكنها من تجاوز اي مخاطر اضافية قد تتعرض لها .

11- الانجازات التي حققتها الشركة خلال العام ٢٠٢٠

قامت الشركة الاردنية لضمان القروض باتخاذ سلسلة من الاجراءات والقرارات استجابةً لازمة كورونا ولمواجهة تداعيات تأثيرها على أنشطة الشركة ونتائجها التشغيلية، وفيما يلي نبذة عن اهم الانجازات التي حققتها الشركة خلال عام ٢٠٢٠ مدعمة بالارقام وبرز الاحداث التي مرت بها الشركة خلال العام ٢٠٢٠:-

١. تم اطلاق البرنامج الوطني للتمويل وضمن القروض لمواجهة ازمة كورونا بقيمة ٥٠٠ مليون دينار اردني لكافة القطاعات الاقتصادية العاملة في المملكة، والذي يتضمن قيام البنك المركزي بتقديم التمويلات والقروض للبنوك بدون فائدة ليتم اقراضها بسعر فائدة/ عائد حده الاقصى ٢٪ سنوياً. وتم الاتفاق على ان تقوم الشركة الاردنية لضمان القروض بضمن كافة هذه القروض والتمويلات مقابل عمولة ضمان قدرها ٣٥٪، علماً بأن البنك المركزي وفر قرضاً بقيمة ٣٠٠ مليون دينار للشركة بسعر فائدة قدره ٠,٥٪ قامت الشركة باستثمار حصيلة هذا القرض في السندات الحكومية بعائد قدره ٥,٤٩٨٪ سنوياً، وسيتم استخدام فرق العائد كمخصص لتغطية التعثرات المتوقعة من البرنامج وفقاً للاتفاقية الموقعة مع البنك المركزي بتاريخ ٢٠٢٠/٤/٢ وبعد ان اقراها مجلس ادارة الشركة في بدايات الازمة في شهر نيسان من عام ٢٠٢٠.

٢. قرر مجلس ادارة الشركة تخفيض عمولة ضمان القروض لبرنامج التمويل الصناعي والخدمات من ١,٥٪ الى ٠,٧٥٪ وعمولة برنامج ضمان قروض المشاريع الناشئة من ١,٠٪ الى ٠,٧٥٪ وذلك لكافة القروض والتمويلات التي سيتم ضمانها من قبل الشركة اعتباراً من تاريخ ٢٠٢٠/٣/١٥ وحتى نهاية العام ٢٠٢٠.

٣. واصلت الشركة اعمالها خلال فترة التعطل عن العمل بكافة كوادرها الوظيفية سواء داخل الشركة او من خلال العمل عن بُعد في ضوء طبيعة اعمالها واهميتها الاقتصادية على المستوى الوطني، رغم تأثر برامج الشركة بآثار جائحة كورونا الا انها سجلت الانجازات التالية:-

- قامت الشركة الأردنية لضمان القروض خلال العام ٢٠٢٠ ومن خلال برامج ضمان قروض المشروعات الصغيرة والمتوسطة بمنح الضمان ل ٥٣٠ قرضاً وبقيمة اسمية وصلت الى حوالي ٣٩,٢ مليون دينار أردني، ووصل عدد القروض المضمونة القائمة في نهاية العام ٢٠٢٠ الى ٢٧٤٩ قرضاً بقيمة مضمونة بلغت حوالي ٨١ مليون دينار.

- قامت الشركة الأردنية لضمان القروض خلال العام ٢٠٢٠ ومن خلال البرنامج الوطني لمواجهة ازمة كورونا بمنح الضمان ل ٥١١٣ قرضاً وبقيمة اسمية وصلت الى حوالي ٤١٤,٢ مليون دينار أردني، ووصل عدد القروض المضمونة القائمة في نهاية العام ٢٠٢٠ الى ٥٠٧٠ قرضاً بقيمة مضمونة بلغت حوالي ٣٢٧,٥ مليون دينار.

- توزعت المحفظة المضمونة القائمة في نهاية العام ٢٠٢٠ الى ٢٠٩٤ قرضاً انتاجياً بقيمة مضمونة بحوالي ٣٧,٢ مليون دينار و ٩٣٨ قرضاً عقارياً بقيمة مضمونة بلغت حوالي ١٥,٥ مليون دينار و ٣١٠ قرضاً خاصاً ببرامج التمويل الصناعي والخدمات بقيمة مضمونة بلغت حوالي ٣٢ مليون دينار و ٣٤٥ قرص ناشئاً بقيمة مضمونة ١١,٨ مليون دينار.

- على الرغم من جائحة كورونا، تمكنت الشركة من مواصلة العمل في برنامج ضمان ائتمان الصادرات ويزخره المعتاد رغم التحديات وذلك بفضل الدعم المستمر من البنك المركزي الاردني و الذي أسهم في

الحفاظ على حجم العمل وزيادته في العام ٢٠٢٠ مقارنة بعام ٢٠١٩، فقد ارتفع عدد الشحنات التصديرية المضمونة الى ١٨٠٠ شحنة بقيمة ١١٣,٦٤٩ مليون دينار بالمقارنة مع ١٥١٥ شحنة بقيمة ١٠٧,٤ مليون دينار وغطت الضمانات صادرات وطنية متوجهة الى السعودية، مصر، جنوب افريقيا، سنغافورة، سويسرا، الكويت، الولايات المتحدة الأمريكية وغيرها من الدول. علماً بأن رصيد المخصص المتراكم للبرنامج المدعوم من البنك المركزي قد بلغ ٩,١٢٨,١٩٦ دينار ودون وجود اي تعثر. كما تمكنت الشركة من توقيع ٧ بوالص جديدة مع شركات صناعية ضمن برنامج ضمان ائتمان الصادرات و ٤ بوالص ضمن برنامج ضمان ائتمان المبيعات المحلية. وحقق برنامج ضمان ائتمان الصادرات زيادة في مستوى العمل بنمو قدره ٥,٨٪ في قيمة الشحنات المضمونة وسجلت العمولات المستوفاة من البرنامج نمواً مرتفعاً نسبياً يقارب ٢٢٪ بفعل اعادة النظر بمعدل العمولات الخاصة في البرنامج وارتفاع نسبة احتفاظ الشركة.

- دفعت الشركة تعويضات للبنوك عام ٢٠٢٠ عن قروض متعثرة بقيمة ٣,١٠٤ مليون دينار مقابل حوالي ١,٧٨٨ مليون دينار تم دفع تعويضها عام ٢٠١٩. كما قامت الشركة بدفع تعويضات بما قيمته ٤٨ الف دينار ضمن برنامج ضمان ائتمان الصادرات لعام ٢٠٢٠ مقابل ١١٤,٣ الف دينار كانت قد دفعتها خلال العام ٢٠١٩.
- قامت الشركة باسترداد حوالي ٤٨١ الف دينار من التعويضات المدفوعة خلال عام ٢٠٢٠ مقارنة مع استردادات بلغت قيمتها حوالي ٥٧٢ ألف دينار خلال عام ٢٠١٩، فيما تم جدولة قروض مضمونة بقيمة ٤١,١١٢ مليون دينار خلال عام ٢٠٢٠ مقارنة بما قيمته ٢٦,٥٥٩ مليون دينار لقروض تمت جدولتها خلال عام ٢٠١٩.
- حققت الشركة نمواً في اجمالي ايراداتها خلال العام ٢٠٢٠ بنسبة ٩,٤٪ مقارنة مع عام ٢٠١٩ حيث وصلت هذه الايرادات الى ما قيمته ٤,٤٨٧ الف دينار خلال عام ٢٠٢٠ مقارنة مع اجمالي ايرادات بلغت ٤,١٠٠ الف دينار تحققت خلال عام ٢٠١٩. كما ارتفعت الايرادات التشغيلية من ١,٨٧٤ الف دينار خلال عام ٢٠١٩ الى ٢,٣٦٦ الف دينار خلال عام ٢٠٢٠ مشكلاً ما نسبته ١٤٦٪ من المصاريف الادارية والعمومية للشركة.
- وتمكنت الشركة وفق البيانات النهائية من تحقيق ارباحاً صافية بعد الضريبة قدرها ٦٤٥ الف دينار نهاية عام ٢٠٢٠ مقارنة مع ١,٠٤٣ الف دينار مسجلة خلال عام ٢٠١٩ علماً بأن المصاريف الادارية والعمومية حافظت على نفس مستواها نسبياً خلال عام ٢٠٢٠ بسبب عدم اجراء تعيينات خلال هذه الفترة اضافة الى ضبط معظم بنود هذه المصاريف وعدم تنفيذ برامج التسويق ووقف المهمات الخارجية ومعظم برامج التدريب خلال عام ٢٠٢٠ بفعل ظروف جائحة كورونا، وقد بلغت ارباح الشركة قبل الضريبة لعام ٢٠٢٠ ما مقداره ٧٩٦ الف دينار بالمقارنة مع ١,٢٧٣ الف دينار خلال عام ٢٠١٩.
- أما مجموع حقوق المساهمين فقد ارتفع من ٣٦,٥٨٠ الف دينار في نهاية عام ٢٠١٩ الى ٣٧,٢٢٣ الف دينار في نهاية العام ٢٠٢٠، في حين بلغت موجودات الشركة كما في نهاية عام ٢٠٢٠ ما مقداره ٧٨١ مليون دينار بالمقارنة مع ٤٥٤ مليون دينار في نهاية عام ٢٠١٩.

٤. قامت الشركة باستكمال عملية الربط الالكتروني مع كافة البنوك التجارية والاسلامية المشاركة لبعض برامج الشركة من خلال ال Web Access بهدف تسهيل إجراءات العمل خاصة مع الظروف التي فرضتها جائحة كورونا واهمية تفعيل الجانب التكنولوجي في العمل عن بعد ضمن برنامج عمل الشركة الهادف الى اتمتة كافة عملياتها داخلياً وخارجياً.

٥. لم يتم تنظيم ورش عمل او اية لقاءات خلال عام ٢٠٢٠ وتم الغاء العديد من الزيارات التسويقية والمهمات الرسمية الخارجية امتثالاً لوامر الدفاع وقيود السفر التي اصدرتها الحكومة على اثر جائحة كورونا، في حين شاركت الشركة في العدد من اللقاءات والبرامج التدريبية والمؤتمرات عبر تقنيات الاتصال المرئي .

١٢ - الأثر المالي لعمليات ذات طبيعة غير متكررة ولا تدخل ضمن النشاط الرئيسي للشركة. لا يوجد أي أثر مالي لعمليات ذات طبيعة غير متكررة خلال العام ٢٠٢٠ ولا تدخل ضمن النشاط الرئيسي للشركة.

١٣- الأرباح والخسائر والأرباح الموزعة وصافي حقوق المساهمين وسعر سهم الشركة

| السنة | صافي الربح قبل الخريبة والمخصصات الأخرى | الأرباح الموزعة على المساهمين | صافي حقوق المساهمين | أسعار الأوراق المالية (سعر الإغلاق في نهاية العام) |
|-------|---|-------------------------------|---------------------|--|
| ٢٠١٦ | ٤٣٣,٦١٥ | ٠ | ٣٣,٥٨٥,٤٠١ | ٠,٨٧٠ |
| ٢٠١٧ | ١,٠١٨,٢٩٤ | ٠ | ٣٤,٦٩٩,٩٢٤ | ٠,٤٨٠ |
| ٢٠١٨ | ٩٠٨,٦٢٧ | ٠ | ٣٥,٥٦٠,٠٠٤ | ٠,٤٦٠ |
| ٢٠١٩ | ١,٣٢٨,٢٠٧ | ٠ | ٣٦,٥٨٠,٥٠٤ | ٠,٤٥٠ |
| ٢٠٢٠ | ٨٥٠,٨٠٥ | ٠ | ٣٧,٢٢٣,١٤٧ | ١,٠٠٠ |

صافي الربح قبل الخريبة والمخصصات الأخرى

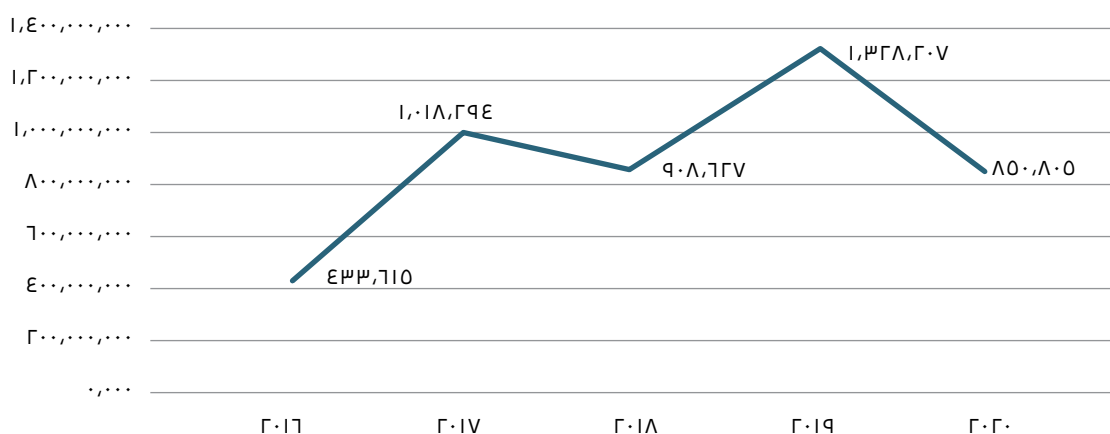

١٤- تحليل المركز المالي للشركة ونتائج أعمالها

| ٢٠١٦ | ٢٠١٧ | ٢٠١٨ | ٢٠١٩ | ٢٠٢٠ | البيان |
|------------|------------|------------|------------|------------|--|
| ٠,٠٢٢ | ٠,٠٢٥ | ٠,٠٢٤ | ٠,٠٣٦ | ٠,٠٢٢ | عائد السهم الواحد |
| %٠,٣٧٣ | %٠,٤١١ | %٠,٢٨٦ | %٠,٢٣٠ | %٠,٠٨٣ | العائد على الاستثمار |
| %٠,٨٠٤ | %٢,١٠٧ | %١,٩٦٠ | %٢,٨٥٢ | %١,٧٣٣ | العائد الى حقوق المساهمين |
| %٠,٩٢٩ | %٢,٥١٤ | %٢,٣٩٧ | %٣,٥٨٧ | %٢,١٨ | العائد الى رأس المال المدفوع |
| %٤٦,٣٤٧ | %١٩,٥٢٩ | %١٤,٥٩٥ | %٨,٠٦٢ | %٤,٧٦٩ | نسبة الملكية |
| %٩,٥٨١ | %٩,٢٩٤ | %٨,٩٨٦ | %٨,٤٥٨ | %٨,١٤٧ | الموجودات الثابتة الى حقوق المساهمين |
| %١,٦٢٦ | %١,٢٨٦ | %١,٣٠٩ | %٠,٨٦٥ | %١,٠٥٧ | معدل المديونية |
| %٥٣,٦٥٣ | %٨٠,٤٧١ | %٨٥,٤٠٥ | %٩١,٩٣٨ | %٩٥,٢٣١ | مجموع المطلوبات الى مجموع الموجودات |
| %١١٥,٧٦٣ | %٤١٢,٠٧٠ | %٥٨٥,١٤٣ | %١١٤٠,٣٧٢ | %١٩٩٦,٨٦٣ | مجموع المطلوبات الى حقوق المساهمين |
| %٣,٥٠٨ | %٦,٥٨٣ | %٨,٩٦٩ | %١٠,٧٢٥ | %٢٢,١٦٥ | المطلوبات المتداولة الى حقوق المساهمين |
| %٢,٦٥٦ | %١,٦٦٩ | %١,٤٧٨ | %٠,٩٠٤ | %٠,٥٧٥ | الايرادات الى مجموع الموجودات |
| %٤٣٥٥,٠٩٠ | %٢٤٣١,٨ | %٢٢٠١,٦٣٤ | %٢٠٦١,٥٣٥ | %١٢٦٥,١١٤ | نسبة التداول |
| ٥٠,١٣٦,٣١٦ | ٥٣,٢٦٧,٩٧٨ | ٦٧,٠٣٢,٣٠٢ | ٧٦,٩٥٣,٨١٦ | ٩٦,١٢٦,١٩٣ | راس المال العامل (دينار) |

١٥- التطورات والخطط المستقبلية الهامة للشركة

تجسيدا لرؤية الشركة وزيادة كفاءة العمليات التشغيلية المختلفة ولتحسين اجراءات العمل الداخلية والخارجية والاستغلال الامثل للطاقت والامكانيات البشرية والاستفادة القصوى من التكنولوجيا المتوفرة لديها، تتطلع الشركة الاردنية لضمان القروض من خلال مجموعة من الخطط المستقبلية المدروسة للوصول الى التطوير المستمر في برامجها وخدماتها لتحقيق اهدافها الاستراتيجية في عام ٢٠٢١ ، ومن هذه الخطط ما يلي:

- يطلق البنك المركزي مع بداية عام ٢٠٢١ برنامج التمويل الخاص بشركات التمويل الاصغر، حيث غطى البرنامج الوطني للتمويل وضمان القروض لمواجهة ازمة كورونا الشركات الصغيرة والمتوسطة دون المايكروية. ويهدف هذا البرنامج لمساعدة الشركات المايكروية وصغيرة الحجم التي لم تتمكن من الاستفادة من برنامج البنك المركزي المنفذ من خلال البنوك من الحصول على التمويل بكلف وشروط ميسرة من الشركات المايكروية. وسيقوم البنك المركزي بتوفير نحو ٢١ مليون دينار (٣٠ مليون دولار) لهذه الغاية من القرض المقدم للمملكة من الصندوق العربي للانماء الاقتصادي والاجتماعي البالغ ١٠٠ مليون دولار امريكي. بحيث تقدم للشركات المؤهلة للاستفادة من البرنامج دون اي فوائد، حيث تتجه النية لقيام الحكومة بتحويل فوائد القرض التي سيتم دفعها للصندوق العربي ودفع الفوائد التي ستقاضيها البنوك لقاء عملية اعادة الاقراض من البنك المركزي للشركات المايكروية. وستقوم الشركة الاردنية لضمان القروض بضمان كافة التمويلات الممنوحة ضمن البرنامج بنسبة ضمان قدرها ٨٥٪ من قيمة التمويل مقابل عمولة ضمان قدرها ١٪ للقروض الممنوحة على اساس تجاري و ٥٥٪/٠ للتمويلات الممنوحة وفق احكام الشريعة الاسلامية. وتتوقع ادارة الشركة ان يتم منح نسبة جيدة من قيمة التمويل المقدر للبرنامج مع نهاية العام ٢٠٢١، وبافتراض بدء عملية الاقراض الفعلي من بداية الشهر الثالث من العام ٢٠٢١ وارتفاعها بشكل منتظم تدريجياً لتصل الى المستوى المقدر مع نهاية العام القادم.
- رفع كفاءة الشركة في مجال ضمان ائتمان الصادرات والاستفادة من برنامج سلفة البنك المركزي لدعم الصادرات الوطنية من خلال تعزيز النشاط التسويقي للشركة وتكثيف التواصل مع المصدرين في كافة القطاعات الاقتصادية بهدف تقديم التوعية اللازمة بدور الشركة في دعم المصدرين وشرح مزايا الخدمات المقدمة، وتقديم منتجات تهدف الى تشجيع المصدرين الأردنيين على تأمين صادراتهم من خلال الشركة.
- استهداف قطاعات انتاجية أخرى ومن أهمها قطاع الخدمات والأدوية والاذغية والبلاستيك ضمن برنامج ضمان ائتمان الصادرات وتعزيز جهود التسويق على جميع المستويات لقطاعات الأسمدة والكيماويات كونها الأقل تأثراً بجائحة كورونا على الرغم من محدودية السوق..
- الاستثمار في تحقيق محفظة مضمونة عالية الجودة وعلى مستوى جميع البرامج وضمن مستويات المخاطر المقبولة للشركة مع تطوير وطرح برامج ومنتجات جديدة تلبى طموح النمو المستهدف لمحافظ الشركة، مع تطوير اجراءات المتابعة للوصول الى محفظة بأقل مستحقات وتعثرات.
- ادخال برامج داعمة لتمويل المشاريع المتوسطة والصغيرة والمتناهية الصغر والفردية للتخفيف من آثار جائحة كورونا لتحقيق الاستقرار والثبات والتوسع في اعمالها ودخول منشآت استثمارية جديدة.
- انطلاقاً من الاهتمام بالمحافظة على توفير اداة مخاطر فاعلة، ستستمر الشركة خلال عام ٢٠٢١ باتباع نهج متواصل في تطوير سياسات و منهجيات ادارة المخاطر المختلفة وبما يواكب المستجدات وبما يتماشى مع افضل الممارسات الدولية وبما يؤدي الى التخفيف من حجم التعرض للمخاطر والعمل ضمن مستويات المخاطر المقبولة Risk Appetite .
- اعادة هيكلة الوحدات التنظيمية بتطوير المهام والمسؤوليات ضمن وصف وظيفي محدد بالمهارت والكفايات المهنية المطلوبة لكل وظيفة وإعادة تأهيل الموظفين الذين لا تتناسب مؤهلاتهم او مهاراتهم الحالية مع متطلبات وظائف الهيكل التنظيمي الحالي.

- تطوير استراتيجية التحول الرقمي في الشركة بحيث يكون التحول في جميع العمليات الداخلية ومع شركاء الأعمال واصحاب المصالح رقمياً، والعمل على استكمال الربط الالكتروني.
- تطوير استخدامات نظام ERP كنظام متكامل يستجيب للتغيرات المختلفة في هيكل اعادة التأمين لبرنامج ضمان ائتمان الصادرات والبرامج المستحدثة والتوجه لضمان المحافظ الائتمانية وإصدار التقارير التفصيلية الخاصة بالنظام المالي.
- تعزيز الشراكة التكاملية مع الغرف الصناعية بهدف زيادة خدماتها المقدمة الى القطاعات الانتاجية المختلفة، وبخاصة القطاع الصناعي.
- تعزيز مستويات الكفاءة ومعدلات الانتاجية لدى كافة الموظفين وتطوير قدراتهم وتحسين مستوى رضاهم بما يمكنهم من اداء مهامهم على الوجه المطلوب وتحفيز الاداء المتميز، وتطوير المهارات المهنية الأساسية لموظفي الشركة وبخاصة في تطبيقات الحاسوب والدورات الوظيفية المتخصصة في التحليل المالي والدراسة الائتمانية والتدقيق وادارة المخاطر وتكنولوجيا المعلومات والتسويق، وتعزيز قيم واخلاقيات العمل لديهم، وغيرها.
- تنمية الأعمال المشتركة، وتبادل الخبرات المحلية والدولية في مجال ضمان القروض وائتمان الصادرات، وبما يتيح الفرصة المناسبة للاطلاع على أفضل التجارب والممارسات الدولية الهادفة الى إثراء قدرات الشركة وتمكين موظفيها.
- إبراز حورة الشركة كجهة داعمة للمشاريع الناشئة والصغيرة والمتوسطة والصادرات الأردنية وتطوير الهوية المؤسسية للشركة وتطوير الموقع الالكتروني والانتقال تدريجياً الى التسويق الرقمي في قنوات الاعلان الرقمية وشبكة مواقع التواصل الاجتماعي وتقديم محتوى يفيد اصحاب المشاريع الصغيرة والمتوسطة والمصدرين الاردنيين في المملكة.
- تنظيم ورشات عمل وندوات تعريفية ولقاءات دورية والمشاركة في المعارض المتخصصة بالمصدرين تهدف إلى ترسيخ أهمية برنامجي ضمان القروض وائتمان الصادرات والدور المهم الذي تلعبه الشركة امام مساهمها وشركائها الرئيسيين.
- الإستمرار بتطوير آلية العمل في دفع التعويضات وتمرير القرارات إلكترونياً وتطوير إجراءات الحصول على الإستردادات من التعويضات المدفوعة بالتنسيق مع الجهات المشاركة ببرامج الضمان، وتعديل دليل إجراءات العمل بما يتناسب مع التطوير المستمر.
- وفق تقديرات موازنة الشركة لعام ٢٠٢١ يتوقع ان تحقق الشركة زيادة في اليرادات التشغيلية بنسبة ٣٠٪ مع توقع توسع العمل بالبرامج الرئيسية، وان تتراجع إيرادات الشركة الاستثمارية بفعل انخفاض اسعار الفوائد بنسبة ١٥,٦٪، فيما تشير تقديرات الموازنة الى زيادة متوقعة في المصاريف الادارية والعمومية بنسبة ١٢,٩٪ لمواكبة النمو في حجم الاعمال

١٦- اتعاب مدقق الحسابات المستقل

بلغت اتعاب مدققي حسابات الشركة السادة "المهنيون العرب" ١٢,١٨٠ دينار عن عام ٢٠٢٠ مقارنة مع ١١,٦٠٠ دينار لعام ٢٠١٩ شاملاً ضريبة المبيعات بنسبة ١٦٪.

١٧- بيان بعدد الاوراق المالية المصدرة من قبل الشركة والشركات المسيطر عليها من قبل اعضاء مجلس الادارة واشخاص الادارة العليا ذوي السلطة التنفيذية واقاربهم

- لا يوجد لممثلي أعضاء مجلس الادارة والادارة العليا ذوي السلطة التنفيذية واقاربهم والشركات المسيطر عليها من قبل اي منهم بصفتهم الشخصية أي ملكية في اسهم الشركة .
- جميع أعضاء مجلس الإدارة والادارة العليا التنفيذية في الشركة يحملون الجنسية الأردنية.

- لا يوجد شركات مسيطر عليها من قبل اعضاء مجلس الادارة واقاربهم واشخاص الادارة العليا ذوي السلطة التنفيذية في الشركة.

اما الوراق المالية المملوكة من قبل اعضاء مجلس الادارة بصفتهم الاعتبارية فهي كالآتي :

| ٢٠١٩ | | ٢٠٢٠ | | اعضاء المجلس |
|--|---------------------------------|--|---------------------------------|-----------------------------------|
| نسبة المساهمة من إجمالي رأس المال المكتتب به | عدد الاسهم المكتتب بها والمسددة | نسبة المساهمة من إجمالي رأس المال المكتتب به | عدد الاسهم المكتتب بها والمسددة | |
| ٪٤٥,١٢ | ١٣,١٢٢,٢٥٠ | ٪٤٥,١٢ | ١٣,١٢٢,٢٥٠ | البنك المركزي الاردني |
| ٪٦,٠٨ | ١,٧٦٩,٤٣٩ | ٪٦,٧٦ | ١,٩٦٦,٢٨١ | البنك العربي |
| ٪٥,٩٦ | ١,٧٣٤,٤٢٤ | ٪٦,٥٥ | ١,٩٠٤,٣١٤ | بنك القاهرة عمان |
| ٪٥,٠٩ | ١,٤٨٠,٦١٨ | ٪٥,٧٠ | ١,٦٥٧,١٠٠ | بنك الاسكان للتجارة والتمويل |
| ٪٤,١١ | ١,١٩٦,٥٧٧ | ٪٤,٥٢ | ١,٣١٣,٧٨٤ | بنك الاتحاد |
| ٪٢,٧١ | ٧٨٨,٠٦٦ | ٪٢,٩٨ | ٨٦٥,٢٥٨ | البنك الاردني الكويتي |
| ٪٠,٦٩ | ٢٠٠,٠٠٠ | ٪٠,٦٩ | ٢٠٠,٠٠٠ | غرفة تجارة عمان (عضو مستقل) |
| ٪٠,٠٢ | ٥,٠٠٠ | ٪٠,٠٢ | ٥,٠٠٠ | اسماعيل سعيد زين زغول (عضو مستقل) |
| ٪٠,٠٢ | ٥,٠٠٠ | ٪٠,٠٢ | ٥,٠٠٠ | ابراهيم حسن مصطفى سيف (عضو مستقل) |
| ٪٠,٠٢ | ٥,٠٠٠ | ٪٠,٠٢ | ٥,٠٠٠ | عدنان حسن عيسى الهندي (عضو مستقل) |
| ٪٦٩,٨٢ | ٢٠,٣٠٦,٣٧٤ | ٪٧٢,٣٨ | ٢١,٠٤٣,٩٨٧ | المجموع |

١٨- مزايا ومكافآت اعضاء مجلس الادارة واشخاص الادارة التنفيذية العليا في الشركة

بلغ إجمالي مبالغ مزايا ومكافآت رئيس وأعضاء مجلس الإدارة ١٢٣,٢٠٠ دينار خلال عام ٢٠٢٠ مقارنة مع ١١٣,٩١٤ دينار خلال عام ٢٠١٩.

| اسم العضو | المنصب | مكافآت | بدل تنقلات | نفقات سفر | اتعاب لجان | المجموع |
|--|-------------------|--------|------------|-----------|------------|---------|
| عطوفة د. ماهر خليل " الشيخ حسن" | رئيس مجلس الادارة | ٥,٠٠٠ | ٦,٠٠٠ | ٠ | ٠ | ١١,٠٠٠ |
| سعادة السيد كمال غريب البكري | نائب رئيس المجلس | ٥,٠٠٠ | ٦,٠٠٠ | ٠ | ٠ | ١١,٠٠٠ |
| سعادة د. خلدون عبد الله الوشاح | عضو | ٥,٠٠٠ | ٦,٠٠٠ | ٠ | ٨٠٠ | ١١,٨٠٠ |
| سعادة السيد وليد محي الدين السمهوري | عضو | ٥,٠٠٠ | ٦,٠٠٠ | ٠ | ٠ | ١١,٠٠٠ |
| السادة بنك الاسكان للتجارة والتمويل | عضو | ٥,٠٠٠ | ٦,٠٠٠ | ٠ | ٠ | ١١,٠٠٠ |
| معالي السيدة ناديه طلمي حافظ السعيد | عضو | ٥,٠٠٠ | ٦,٠٠٠ | ٠ | ٠ | ١١,٠٠٠ |
| سعادة السيد توفيق عبد القادر محمد المكحل | عضو | ٥,٠٠٠ | ٦,٠٠٠ | ٠ | ٠ | ١١,٠٠٠ |
| عطوفة د. اسماعيل سعيد زين زغول | عضو | ٥,٠٠٠ | ٦,٠٠٠ | ٠ | ٨٠٠ | ١١,٨٠٠ |
| معالي د. ابراهيم حسن مصطفى سيف | عضو | ٥,٠٠٠ | ٦,٠٠٠ | ٠ | ٠ | ١١,٠٠٠ |
| سعادة د. عدنان حسن عيسى الهندي | عضو | ٥,٠٠٠ | ٦,٠٠٠ | ٠ | ٠ | ١١,٠٠٠ |
| السادة غرفة تجارة عمان | عضو | ٥,٠٠٠ | ٦,٠٠٠ | ٠ | ٦٠٠ | ١١,٦٠٠ |
| المجموع | | ٥٥,٠٠٠ | ٦٦,٠٠٠ | ٠ | ٢,٢٠٠ | ١٢٣,٢٠٠ |

بلغ إجمالي مبالغ مزايا ومكافآت ومزايا الادارة العليا التنفيذية ٥٦٤,٨٦٢ دينارعام ٢٠٢٠ مقارنة مع ٥٤٢,٧٧٤ دينار عام ٢٠١٩.

| اسم العضو | المنصب | الرواتب السنوية | *المكافآت السنوية | نفقات سفر | اتعاب امين سر مجلس الادارة | المجموع |
|----------------------------------|--|-----------------|-------------------|--------------|----------------------------|----------------|
| عطوفة د. محمد لطفي الجعفري | **المدير العام | ١٦١,١٩٣ | ٣٤,٦٠٠ | . | . | ١٩٥,٧٩٣ |
| السيد عبد السلام فيصل النصير | نائب المدير العام | ٦٨,٤٣٥ | ٩,٨٣٠ | ٢,٢٨٤ | . | ٨١,٠٩٩ |
| السيد عيسى اسماعيل مرشد الطرايرة | مدير الدائرة المالية | ٢٩,٥٣٥ | ٤,١٣٨ | . | ٣,٠٠٠ | ٣٦,٦٧٣ |
| السيد رامي عواد السمردلبي | مدير دائرة المخاطر ومراقبة الامتثال | ٢٦,٩٥٥ | ٣,٧٩٤ | . | . | ٣٠,٧٤٩ |
| السيدة امل محمود جرادات | مدير دائرة ضمان ائتمان الصادرات والمبيعات المحلية | ٣٨,٢٢٠ | ٥,٢٩٦ | ١,٧٧٨ | . | ٤٥,٢٩٤ |
| السيد فراس مصطفى فياض | مدير دائرة ضمان القروض | ٤١,٥٨٠ | ٢,٩٧٢ | . | . | ٤٤,٥٥٢ |
| السيد طارق طلال النابلسي | مدير دائرة التعويضات والمتابعة والتحصيل | ٣٢,٠٨٥ | ١,٢٧٠ | . | . | ٣٣,٣٥٥ |
| السيد جهاد يونس القديمات | مدير دائرة الدعم والمساندة | ٣٥,٠٥٥ | . | . | . | ٣٥,٠٥٥ |
| السيد سيف شبلي الفرح | مدير وحدة التدقيق الداخلي | ٢١,١٩٥ | ٣,٠٢٦ | . | . | ٢٤,٢٢١ |
| السيدة هناء "محمد ممدوح" الشهابي | ***مدير وحدة متابعة مشروع شركة الصندوق الاردني للريادة | ٣٨,٦٢١ | . | . | . | ٣٨,٦٢١ |
| المجموع | | ٤٩٢,٨٧٤ | ٦٤,٩٢٦ | ٤,٠٦٢ | ٣,٠٠٠ | ٥٦٤,٨٦٢ |

*المكافآت السنوية تم صرفها في بداية عام ٢٠٢١

**يخص للمدير العام سيارة مع سائق وهاتف نقال تعود ملكيتهما للشركة.

***تصرف رواتب ومكافآت وبدل السفر ومزايا السيدة هناء الشهابي من قبل شركة الصندوق الاردني للريادة

١٩- التبرعات والمنح

لا يوجد تبرعات او منح دفعتها الشركة خلال عام ٢٠٢٠.

٢٠- العقود والمشاريع والارتباطات مع الشركات التابعة او الشقيقة او الحليفة

لا يوجد اية عقود او مشاريع او ارتباطات عقدتها الشركة مع الشركات التابعة او الشقيقة او الحليفة او رئيس مجلس الادارة او اعضاء المجلس او المدير العام او اي موظف في الشركة او اقاربهم.

٢١- مساهمة الشركة في حماية البيئة وخدمة المجتمع المحلي

- **حماية البيئة** : لا يوجد مساهمة للشركة في حماية البيئة.
- **خدمة المجتمع المحلي**: علاوة على الاهمية الاقتصادية للمشاريع الصغيرة والمتوسطة والناشئة فإن الاهمية الاجتماعية لبرامج الشركة تكمن في تحفيز اصحاب الافكار المبدعة على ادارة وتوسيع مشروعاتهم وتحديد نفقاتها ومستلزماتها والوقوف على تحدياتها والنهوض بها مما يوفر لهم مصدر دخل اساسي ويفتح المجال ايضاً الى خلق فرص عمل للشباب وتوفير العيش الكريم لهم ولعائلاتهم .

ان جميع برامج الشركة موجهة لخدمة المجتمع المحلي والقطاعات من خلال تحفيز المؤسسات المالية على تمويل المشروعات الصغيرة والمتوسطة والريادية، والتي تساهم في تشغيل الاليدي العاملة والحد من البطالة، فهي الحاضنة الرئيسية للأفكار الريادية والابداعية والمحرك الرئيسي للتنمية الاقتصادية خاصة في المجتمع المحلي، كما انها تهدف الى تشجيع المرأة وتشجيع توسيع استخدامات الطاقة المتجددة وغيرها.



تفاصيل الاداء التشغيلي والمالي للشركة

برامج ضمان القروض

١. السقوف الممنوحة والمستغلة خلال عامي ٢٠٢٠ و ٢٠١٩ حسب البرامج

| التغير عن العام الماضي | ٢٠١٩ | | | | ٢٠٢٠ | | | السقوف |
|------------------------|------------|-------|--------------|------------|-------|--------------|------------|--|
| | المستغل | السقف | نسبة المستغل | المستغل | السقف | نسبة المستغل | المستغل | |
| ١١,٨٢٢,٤٢٧- | ٥,٩٣٠,٠٠٠- | %٩٧ | ٤٩,٠٢٧,٣٨١ | ٥٠,٤٤٠,١٣٤ | %٨٤ | ٣٧,٢٠٤,٩٥٤ | ٤٤,٥١٠,١٣٤ | البرامج الانتاجية (المشروعات الصغيرة) |
| ١,٣٧٥,٨٨٦- | ١,٧٧٠,٤٠١- | %٦٤ | ١٦,٨٨٠,٢٨٢ | ٢٦,٣٣٥,٩٠٦ | %٦٣ | ١٥,٥٠٤,٣٩٦ | ٢٤,٥٦٥,٥٠٥ | البرامج الاسكانية |
| ٢,٦٦١,٣٥٧ | ١,٩٠٠,٠٠٠ | %١١٣ | ٩,١٣٩,٢٣١ | ٨,١٠٠,٠٠٠ | %١١٨ | ١١,٨٠٠,٥٨٨ | ١٠,٠٠٠,٠٠٠ | برنامج المشاريع الناشئة |
| ١٠٩,٣١٢ | ٦٠٠,٠٠٠ | ٠ | ٣٥٠,٢٩٨ | ٠ | %٧٧ | ٤٥٩,٦١٠ | ٦٠٠,٠٠٠ | برنامج الطاقة المتجددة |
| ١٠,٤٢٧,٦٤٤ | ٥,٢٠٠,٤٠١- | %٨٩ | ٧٥,٣٩٧,١٩٢ | ٨٤,٨٧٦,٠٤٠ | %٨٢ | ٦٤,٩٦٩,٥٤٨ | ٧٩,٦٧٥,٦٣٩ | المجموع |

٢. القروض المضمونة المنفذة خلال عامي ٢٠٢٠ و ٢٠١٩ حسب البرامج

| نسبة التغير | | التغير (دينار) | | ٢٠١٩ | | ٢٠٢٠ | | البرنامج |
|--|-------|-----------------|-------|-----------------|-------|-----------------|-------|---|
| القيمة المضمونة | عدد | القيمة المضمونة | عدد | القيمة المضمونة | عدد | القيمة المضمونة | عدد | |
| قروض المشروعات الصغيرة | | | | | | | | |
| %٧١- | %٧٢- | ٧,٦٣٢,٦١٩- | ٣٣١- | ١٠,٧٨٢,٢٦٣ | ٤٦٢ | ٣,١٤٩,٦٤٤ | ١٣١ | مشاريع صغيرة ومتوسطة |
| %٦٣- | %٦٣- | ١٠,٥١٨,٨٥٥- | ٣٠١- | ١٦,٧٨٥,٧٤٦ | ٤٧٨ | ٦,٢٦٦,٨٩١ | ١٧٧ | المشروعات الريادية |
| %٩٤,٤- | %٩٥- | ٦٥٤,٦٠٠- | ٣٩- | ٦٩٣,١٠٠ | ٤١ | ٣٨,٥٠٠ | ٢ | قرض اعمال |
| %٥١- | %٨٢- | ١٠,١٢٨- | ٩- | ١٩,٨٩٣ | ١١ | ٩,٧٦٥ | ٢ | قروض متناهية الصغر |
| %٦٧- | %٦٩- | ١٨,٨١٦,٢٠٢- | ٦٨٠- | ٢٨,٢٨١,٠٠٢ | ٩٩٢ | ٩,٤٦٤,٨٠٠ | ٣١٢ | المجموع |
| قروض التمويل الصناعي والخدمات | | | | | | | | |
| %١٢ | %١٩- | ٨٠٠,٤١٧ | ١٣- | ٦,٦٣٤,٨٤٣ | ٦٨ | ٧,٤٣٥,٢٦٠ | ٥٥ | كفالة |
| %٦- | %٢١- | ٣٧١,٧٦٤- | ٦- | ٦,١٣٨,٢٥٦ | ٢٩ | ٥,٧٦٦,٤٩٢ | ٢٣ | التمويل الصناعي |
| %١٤- | %٢٢ | ٧٨٨,١٧٠- | ٢٥ | ٥,٥٥٧,٠٥٨ | ١١٣ | ٤,٧٦٨,٨٨٨ | ١٣٨ | المشاريع الناشئة |
| %١٠٠- | %١٠٠- | ٤١٩,٢٩٧- | ٢- | ٤١٩,٢٩٧ | ٢ | . | . | التأجير التمويلي |
| %٣٥٧٠ | %٥٠- | ٢٢٣,٥١٥ | ٢- | ٦,٢٦١ | ٤ | ٢٢٩,٧٧٦ | ٢ | الطاقة المتجددة |
| %١٠٠- | %١٠٠- | ٢٥,٢٠٠- | ٢- | ٢٥,٢٠٠ | ٢ | . | . | مركبات الاعمال |
| %٣- | . | ٥٨٠,٤٩٩- | . | ١٨,٧٨٠,٩١٥ | ٢١٨ | ١٨,٢٠٠,٤١٦ | ٢١٨ | المجموع |
| البرنامج الوطني لمواجهة ازمة كورونا | | | | | | | | |
| %١٠٠ | %١٠٠ | ٢٦٦,٢٨٧,٩٥١ | ٣٧٣٨ | . | . | ٢٦٦,٢٨٧,٩٥١ | ٣٧٣٨ | برنامج كورونا - تجاري |
| %١٠٠ | %١٠٠ | ٨٧,٤١٦,١٩٧ | ١٣٧٩ | . | . | ٨٧,٤١٦,١٩٧ | ١٣٧٩ | برنامج كورونا - اسلامي |
| %١٠٠ | %١٠٠ | ٣٥٣,٧٠٤,١٤٨ | ٥,١١٧ | . | . | ٣٥٣,٧٠٤,١٤٨ | ٥,١١٧ | المجموع |
| %٧١٠ | %٣٦٧ | ٣٣٤,٣٠٧,٤٤٧ | ٤,٤٣٧ | ٤٧,٠٦١,٩١٧ | ١,٢١٠ | ٣٨١,٣٦٩,٣٦٤ | ٥,٦٤٧ | اجمالي القروض الانتاجية (شامل برنامج كورونا) |
| القروض الاسكانية | | | | | | | | |
| %١٠ | %٥- | ٦٧,٣٤٨ | ١- | ٧٠٥,٦٧٦ | ٢٠ | ٧٧٣,٠٢٤ | ١٩ | اجمالي القروض الاسكانية |
| %٧٠٠ | %٣٦٠ | ٣٣٤,٣٧٤,٧٩٥ | ٤,٤٣٦ | ٤٧,٧٦٧,٥٩٣ | ١,٢٣٠ | ٣٨٢,١٤٢,٣٨٨ | ٥,٦٦٦ | إجمالي جميع البرامج |

٣. توزيع المحفظة المضمونة القائمة خلال عامي ٢٠٢٠ و ٢٠١٩ حسب البرامج

| نسبة التغير | | التغير (دينار) | | ٢٠١٩ | | ٢٠٢٠ | | البرنامج |
|---|------|-----------------|-------|-----------------|-------|-----------------|-------|--------------------------------|
| القيمة المضمونة | عدد | القيمة المضمونة | عدد | القيمة المضمونة | عدد | القيمة المضمونة | عدد | |
| قروض المشروعات الصغيرة | | | | | | | | |
| %٢٦- | %٢٧- | ٧,١٢٣,٣٧٨- | ٤٣٧- | ٢٧,٣٠٢,٥٨٧ | ١,٦٣٩ | ٢٠,١٧٩,٢٠٩ | ١,٢٠٢ | مشاريع صغيرة |
| %٢١- | %١٣- | ٤,١٢٢,٦٢١- | ١٠٥- | ١٩,٣١٨,٧٥٢ | ٨٣٥ | ١٥,١٩٦,١٣١ | ٧٣٠ | كفالة |
| %٨- | %٦- | ٩٤,٧٠٨- | ٣- | ١,١٥٦,٧٧١ | ٤٩ | ١,٠٦٢,٠٦٣ | ٤٦ | المشروعات الريادية |
| %٣٩- | %٣٠- | ٤٥٠,٣٧٩- | ٣٩- | ١,١٦٧,١١٨ | ١٢٩ | ٧١٦,٧٣٩ | ٩٠ | قرض اعمال |
| %٢٦- | %٥٢- | ١٢,٩٥٩- | ٢٣- | ٤٩,٢٦٩ | ٤٤ | ٣٦,٣١٠ | ٢١ | قروض متناهية الصغر |
| %٥٦- | %١٧- | ١٨,٣٨٢- | ١- | ٣٢,٨٨٤ | ٦ | ١٤,٥٠٢ | ٥ | الصيدليات |
| %٢٤- | %٢٣- | ١١,٨٢٢,٤٢٧- | ٦٠٨- | ٤٩,٠٢٧,٣٨١ | ٢,٧٠٢ | ٣٧,٢٠٤,٩٥٤ | ٢,٠٩٤ | المجموع |
| قروض التمويل الصناعي والخدمات | | | | | | | | |
| %١٦ | %٤ | ٢,٢٩٢,٥٢٣ | ٧ | ١٤,٢٣٨,٩٥٧ | ١٧٣ | ١٦,٥٣١,٤٨٠ | ١٨٠ | كفالة - صناعي وخدمات |
| %٦ | %٣- | ٨٢٥,٣٥٥ | ٤- | ١٣,٢٤١,١٤٤ | ١١٦ | ١٤,٠٦٦,٤٩٩ | ١١٢ | التمويل الصناعي |
| %٢٩ | %٤١ | ٢,٦٦١,٣٥٧ | ١٠٠ | ٩,١٣٩,٢٣١ | ٢٤٥ | ١١,٨٠٠,٥٨٨ | ٣٤٥ | المشاريح الناشئة |
| %٨- | %٢٣- | ٩١,٧٣٩- | ٣- | ١,٠٩٣,٩١١ | ١٣ | ١,٠٠٢,١٧٢ | ١٠ | التأجير التمويلي |
| %٣١ | %٥٠ | ١٠٩,٣١٢ | ٢ | ٣٥٠,٢٩٨ | ٤ | ٤٥٩,٦١٠ | ٦ | الطاقة المتجددة |
| %٣٩- | %٦٠- | ٩,٣٠٥ - | ٣- | ٢٣,٦٣٩ | ٥ | ١٤,٣٣٤ | ٢ | مركبات الاعمال |
| %١٥ | %١٨ | ٥,٧٨٧,٥٠٣ | ٩٩ | ٣٨,٠٨٧,١٨٠ | ٥٥٦ | ٤٣,٨٧٤,٦٨٣ | ٦٥٥ | المجموع |
| قروض البرنامج الوطني لمواجهة ازمة كورونا | | | | | | | | |
| %١٠٠ | %١٠٠ | ٢٤٥,٠٦٨,٣٣١ | ٣٦٩٥ | ٠ | ٠ | ٢٤٥,٠٦٨,٣٣١ | ٣٦٩٥ | برنامج كورونا - تجاري |
| %١٠٠ | %١٠٠ | ٨٢,٥١٧,٦٨٤ | ١٣٧٥ | ٠ | ٠ | ٨٢,٥١٧,٦٨٤ | ١٣٧٥ | برنامج كورونا - اسلامي |
| %١٠٠ | %١٠٠ | ٣٢٧,٥٨٦,٠١٥ | ٥,٠٧٠ | ٠ | ٠ | ٣٢٧,٥٨٦,٠١٥ | ٥,٠٧٠ | المجموع |
| %٣٦٩ | %١٤٠ | ٣٢١,٥٥١,٠٩١ | ٤,٥٦١ | ٨٧,١١٤,٥٦١ | ٣,٢٥٨ | ٤٠٨,٦٦٥,٦٥٢ | ٧,٨١٩ | اجمالي القروض الانتاجية |
| برنامج القروض الاسكانية | | | | | | | | |
| %٨- | %١٠- | ١,٣٦٢,٥٩٥- | ١٠٣- | ١٦,٧٩١,٣٢٩ | ١٠٣١ | ١٥,٤٢٨,٧٣٤ | ٩٢٨ | القروض الاسكانية |
| %٧ | %١٧ | ٣,٨٧٩ | ١ | ٥٢,٨٩٣ | ٦ | ٥٦,٧٧٢ | ٧ | شراء الاراضي |
| %٤٨- | %٢٥- | ١٧,١٧٠- | ١- | ٣٦,٠٦٠ | ٤ | ١٨,٨٩٠ | ٣ | التطوير الحضري |
| %٨- | %١٠- | ١,٣٧٥,٨٨٦- | ١٠٣- | ١٦,٨٨٠,٢٨٢ | ١٠٤١ | ١٥,٥٠٤,٣٩٦ | ٩٣٨ | اجمالي القروض الاسكانية |
| %٣٠٨ | %١٠٤ | ٣٢٠,١٧٥,٢٠٦ | ٤٤٥٨ | ١٠٣,٩٩٤,٨٤٣ | ٤٢٩٩ | ٤٢٤,١٧٠,٠٤٩ | ٨,٧٥٧ | إجمالي جميع البرامج |

٤. توزيع المحافظة المضمونة القائمة خلال عام ٢٠٢٠ حسب المحافظات

| المحافظة | القروض الانتاجية | | القروض الاسكانية | | قروض التمويل الصناعي | | قروض برنامج كورونا | | اجمالي | |
|----------|------------------|-------------|------------------|-------------|----------------------|-------------|--------------------|-------------|--------|-------------|
| | عدد | قيمة مضمونة | عدد | قيمة مضمونة | عدد | قيمة مضمونة | عدد | قيمة مضمونة | عدد | قيمة مضمونة |
| عمان | ١,٣٧٨ | ٢٦,٤٥٩,٠٥٢ | ٧٣٢ | ١٣,١٠٠,٩٩٣ | ٣٩٨ | ٢٨,٩١٦,٠٨٩ | ٣,٧٦٨ | ٢٦٨,٧٣٥,٠٦٥ | ٦,٢٧٦ | ٣٣٧,٢١١,١٩٩ |
| البلقاء | ٥٧ | ١,٠٩٩,٣٣٠ | ٢٣ | ٢١٨,١٠١ | ١٤ | ١,١٦٦,٢٠٠ | ١٢٨ | ٧,٤٥٢,٠٧٧ | ٢٢٢ | ٩,٩٣٥,٧٠٨ |
| اربد | ٢٣٠ | ٣,٢٨٧,٩٢٠ | ٤٦ | ٦٤٥,٢٣٨ | ٧٧ | ٣,٦٨٠,٠٢٩ | ٤٣٠ | ١٨,٢٧٦,٤٤٠ | ٧٨٣ | ٢٥,٨٨٩,٦٢٧ |
| الكرك | ٩٢ | ١,٢٦٠,٨٤٧ | ١٦ | ١٣١,٢٦٢ | ٢٠ | ٤٩٣,١٥٧ | ٨٠ | ٣,٠٢٩,٠٧٦ | ٢٠٨ | ٤,٩١٤,٣٤٢ |
| معان | ٢٦ | ٥٦٩,٢٩١ | ٧ | ٨٦,٣٢٢ | ٢٢ | ٢,٢٠٩,١٣٨ | ٦٦ | ١,٠٠٠,٩٦٥ | ١٢١ | ٣,٨٦٥,٧١٦ |
| الطفيلة | ٣٩ | ٤٧٨,٨٧٣ | ٨ | ٤٣,١٠٣ | ١٤ | ١,٣١٧,٦٤٢ | ٢٤ | ٦٣٥,٤٢٦ | ٨٥ | ٢,٤٧٥,٠٤٤ |
| الزرقاء | ١٥٩ | ٢,٤٢٠,٥٩٥ | ٣٦ | ٤٧٦,١٤٥ | ٤٥ | ٢,٩٤٨,٣٧٨ | ٢٨٩ | ١٦,٥٧٠,٦٠٩ | ٥٢٩ | ٢٢,٤١٥,٧٢٧ |
| المفرق | ٣١ | ٣٨٢,٢٨٣ | ١٠ | ١٤٣,١٢٨ | ١٨ | ٧٦٣,٧٢٠ | ٣٩ | ١,٨٥٣,٣٤٨ | ٩٨ | ٣,١٤٢,٤٧٩ |
| مادبا | ٢٤ | ٣٩٦,٢٢٠ | ١٤ | ١٩٢,٨٦٩ | ٩ | ٢٨٨,٦٣٢ | ٤٧ | ١,٥٨٦,٥٦٤ | ٩٤ | ٢,٤٦٤,٢٨٥ |
| جرش | ٩ | ١٩٠,١١٤ | ١١ | ٧٥,٧٣٠ | ٩ | ١,١٢١,١٨٢ | ٥٦ | ٧٧٥,٩٤٨ | ٨٥ | ٢,١٦٢,٩٧٤ |
| عجلون | ٩ | ٥٣,٨٦٦ | ١ | ٤,٩٠٣ | ٥ | ١٣٣,٨٦٨ | ١٣ | ٣٥٢,١٧١ | ٢٨ | ٥٤٤,٨٠٨ |
| العقبة | ٤٠ | ٦٠٦,٥٦٣ | ٣٤ | ٣٨٦,٦٠٢ | ٢٤ | ٨٣٦,٦٤٩ | ١٣٠ | ٧,٣١٨,٣٢٦ | ٢٢٨ | ٩,١٤٨,١٤٠ |
| المجموع | ٢,٠٩٤ | ٣٧,٢٠٤,٩٥٤ | ٩٣٨ | ١٥,٥٠٤,٣٩٦ | ٦٥٥ | ٤٣,٨٧٤,٦٨٤ | ٥,٠٧٠ | ٣٢٧,٥٨٦,٠١٥ | ٨,٧٥٧ | ٤٢٤,١٧٠,٠٤٩ |

برنامج ضمان ائتمان الصادرات

١. عقود الضمان الموقعة خلال عامي ٢٠٢٠ و ٢٠١٩

| البرنامج | | عدد | | قيمة (دينار) | |
|-----------------------|--|------|------|--------------|-------------|
| | | ٢٠١٩ | ٢٠٢٠ | ٢٠١٩ | ٢٠٢٠ |
| ضمان ائتمان الصادرات | | ١٨ | ٢٩ | ٢٠١,٢٢٩,٤٦٩ | ١٥٥,٤٤٠,٣٦٤ |
| ضمان المبيعات المحلية | | ٣ | ٦ | ١,٤٦١,٣٠٠ | ٢,٠٦٨,٦٤٨ |
| الاجمالي | | ٢١ | ٣٥ | ٢٠٢,٦٩٠,٧٦٩ | ١٥٧,٥٠٩,٠١٢ |

٢- الشحنات التصديرية والمبيعات المحلية المنفذة المضمونة خلال عامي ٢٠٢٠ و ٢٠١٩

« حسب البرنامج

| البرنامج | | عدد | | القيمة الاسمية (دينار) | | القيمة المضمونة (دينار) | |
|-----------------------|--|------|------|------------------------|-------------|-------------------------|-------------|
| | | ٢٠١٩ | ٢٠٢٠ | ٢٠١٩ | ٢٠٢٠ | ٢٠١٩ | ٢٠٢٠ |
| ضمان ائتمان الصادرات | | ١٥١٥ | ١٨٠٠ | ١٤٢,٤٥٧,٩٢٤ | ١٣٠,٥٥٩,٣٨٢ | ١٠٧,٤٣١,٤٨١ | ١١٣,٦٤٩,٠٥٨ |
| ضمان المبيعات المحلية | | ١٢٨٠ | ٢٨٠١ | ١,٧٧٥,١٥٦ | ١,٢١٦,١٧٢ | ١,٠٥٢,٥٥٦ | ١,٧٦٥,٦٣٦ |
| الاجمالي | | ٢٧٩٥ | ٤٦٠١ | ١٤٤,٢٣٣,٠٨٠ | ١٣١,٧٧٥,٥٥٤ | ١٠٨,٤٨٤,٠٣٧ | ١١٥,٤١٤,٦٩٤ |

« حسب القطاعات

الشحنات المنفذة المضمونة خلال العام ٢٠١٩-٢٠٢٠ بالدينار

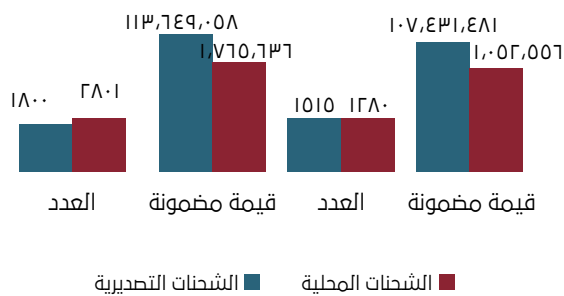

| القطاع | ٢٠١٩ | ٢٠٢٠ |
|--------------------|------|------|
| الاسمدة | %٤٢ | %٦٠ |
| الاغذية | %٢١ | %٢٣ |
| الكيمواويات | %١٩ | %٤ |
| الالبسة والمنسوجات | %١٢ | %٤ |
| دوائية | %٣ | %٧ |
| اخرى | %٣ | %٢ |
| المجموع | %١٠٠ | %١٠٠ |

« حسب المناطق الجغرافية

| القارة - المنطقة | ٢٠٢٠ | ٢٠١٩ |
|----------------------|------|------|
| الشرق الاوسط والخليج | %٤٣ | %٤٠ |
| افريقيا | %٢١ | %١٦ |
| الشرق الاقصى | %١٥ | %٢٣ |
| امريكا وكندا | %٦ | %١٣ |
| اوروبا | %١٤ | %٧ |
| اخرى | %١ | %١ |
| المجموع | %١٠٠ | %١٠٠ |

٣- محفظة الشحنت التصديرية والمبيعات المحلية المضمونة القائمة خلال عامي ٢٠٢٠ و ٢٠١٩

| البرنامج | عدد | | القيمة المضمونة (دينار) | |
|-----------------------|------|------|-------------------------|------------|
| | ٢٠٢٠ | ٢٠١٩ | ٢٠٢٠ | ٢٠١٩ |
| ضمان ائتمان الصادرات | ٥٦٧ | ٥٠١ | ٣٥,٣٥٠,٧٥٥ | ٣٥,٣٦٠,٤٠٠ |
| ضمان المبيعات المحلية | ١٨٦٠ | ٦٣٨ | ١,٢٤٤,١٢٢ | ٣٧٩,٤٩٠ |
| الاجمالي | ٢٤٢٧ | ١١٣٩ | ٣٦,٥٩٤,٨٧٧ | ٣٥,٧٣٩,٨٩٠ |

تفاصيل المطالبات والتعويضات والاستردادات والجدولت للعام ٢٠٢٠

« حسب البرنامج

| نوع القرض | المطالبات | التعويضات | الاستردادات | الجدولت |
|--------------------------|-----------|-----------|-------------|------------|
| مشاريع صغيرة | ٢,٣٩٨,٧٨١ | ٢,٠٣٢,٩٥٢ | ١٧٥,٦٩١ | ٨,٩٧٩,٢٩٣ |
| التأجير التمويلي | . | . | . | . |
| افراد وعقار | ٢٠٨,٩٤٦ | ٢٤٢,٦٦٩ | ١١٠,٤٣٢ | ٣,١٣١,٥١٠ |
| التمويل الصناعي | ٣٣٤,٨٧٦ | ٦٥٦,٢٦٤ | ١٩٣,٠٧٣ | ١٠,٦٥٠,٠٠٠ |
| المشاريع الناشئة | ٣٠٨,٧٦٧ | ٣٠٥,٨٣٩ | . | ٤,٥٩٩,٩٥١ |
| كفالة (التمويل الاسلامي) | ٢٥٨,٢٨٩ | ٢٥٧,٧٩٩ | ١,٥٠٤ | ١٣,١٤٠,٧٨٣ |
| كورونا تجاري | . | . | . | ٦١٩,٠٠٠ |
| ضمان ائتمان الصادرات | ١١,٥٢٩ | ٤٨,٠٨٢ | . | . |
| الاجمالي | ٣,٥٢١,١٩١ | ٣,١٥٢,٠٠١ | ٤٨٠,٧٠١ | ٤١,١٢٠,٥٣٧ |

« حسب المحافظات

| الجدولت | الاستردادت | التعويضات | المطالبات | المحافظة / المدينة |
|-------------------|----------------|------------------|------------------|--------------------|
| ٣١,٦٨٨,٥٥٦ | ٢٧٢,٢٢٠ | ٢,٠٧٠,١٨٠ | ٢,٢٥١,١١٦ | عمان |
| ٨٣٧,٠٠٠ | ٢,٧١٦ | ١٦٩,٧٨٣ | ٢٢٥,٠٠٨ | البلقاء |
| ٣,٤٦٦,٤٥٢ | ٤٨,١٩٧ | ١٦٣,٥٨١ | ٢٣١,٧٠٦ | اربد |
| ٣٠٧,٧٥٠ | . | ٣٩٣,٦٠٩ | ٤٦٩,٩٩٦ | الكرك |
| ٩١٠,٠٠٠ | ٧٢٣ | . | . | معان |
| ٤٥,٠٠٠ | . | ٥٢,٢٨٣ | ٥٢,٢٣٣ | الطفيلة |
| ١,٩٤٣,٢٧٩ | ١٤٥,٦٥٥ | ١٦١,٥١٣ | ١٢٧,٨٧٣ | الزرقاء |
| ٤٦٦,٠٠٠ | ١,٩٨٥ | ٢٥,٨٢٥ | ٣٠,٣٨٨ | المفرق |
| ١٤٧,٩٠٠ | ١,٠١٩ | ٩٤,٤٠٤ | ١٣٢,٨٦٧ | مادبا |
| ٦٢٨,٠٠٠ | . | . | . | جرش |
| . | . | . | . | عجلون |
| ٦٨٠,٦٠٠ | ٨,١٨٤ | ٢٠,٨١٩ | . | العقبة |
| ٤١,١٢٠,٥٣٧ | ٤٨٠,٧٠١ | ٣,١٥٢,٠٠١ | ٣,٥٢١,١٩١ | الاجمالي |

تحليل التأخيرات في عام 2020

| التصنيف | الفئة | القيمة المستحقة | الرصيد المضمون | نسبة المستحقة لارصدة القروض القائمة | نسبة الرصيد المضمون للمحفظة القائمة |
|---|-----------------------|-----------------|----------------|-------------------------------------|-------------------------------------|
| تأخيرات القروض الانتاجية - المشاريع الصغيرة | | | | | |
| مرحلة الانذار المبكر | تأخير من ٦٠-٩٠ يوم | ٢٨٤,٤٩٥ | ١,٤٦٥,٦٤٣ | ٪٠,٠٥٢ | ٪٠,٠٣٩ |
| دون المستوى | تأخير من ٩١-١٨٠ يوم | ٣٢٦,١٩١ | ٩٧٥,٦٢٦ | ٪٠,٠٥٩ | ٪٠,٠٢٦ |
| مشكوك في تحصيلها | تأخير من ١٨١-٣٥٩ يوم | ٨٣٣,١٨٢ | ١,٠٥٨,٦٣٣ | ٪٠,٠١٥ | ٪٠,٠٢٨ |
| هالكة | تأخير اكثر من ٣٦٠ يوم | ٢,٥١٧,٩٧٩ | ٢,٥١٦,٩٨٨ | ٪٠,٠٤٥ | ٪٠,٠٦٨ |
| ارصدة القروض الانتاجية القائمة | | ٥٤,٩١٦,٠٧٧ | | | |
| المحفظة المضمونة للقروض الانتاجية | | ٣٦,٦٧١,٧٦٦ | | | |
| الرصيد المضمون للقروض المتعثرة المطالب بها | | ٥٣٣,١٨٤ | | | |
| تأخيرات قروض برامج التمويل الصناعي | | | | | |
| مرحلة الانذار المبكر | تأخير من ٦٠-٩٠ يوم | ٢١٤,٢٢٣ | ٢,٠٥٢,٠٤١ | ٪٠,٠٣٤ | ٪٠,٠٤٧ |
| دون المستوى | تأخير من ٩١-١٨٠ يوم | ١٠٢,٢٦٩ | ٣٩٥,٣١٨ | ٪٠,٠١٦ | ٪٠,٠٠٩ |
| مشكوك في تحصيلها | تأخير من ١٨١-٣٥٩ يوم | ١١٢,٥٧٥ | ١٧٠,٨١٣ | ٪٠,٠١٨ | ٪٠,٠٠٤ |
| هالكة | تأخير اكثر من ٣٦٠ يوم | ١,٥٦٩,٥٧٥ | ٨٨٢,٩٦٨ | ٪٠,٠٢٥ | ٪٠,٠٠٢ |
| ارصدة قروض التمويل الصناعي القائمة | | ٦٢,٨٩١,٢٩٣ | | | |
| المحفظة المضمونة للقروض للتمويل الصناعي | | ٤٣,٨٧٤,٦٨٤ | | | |
| تأخيرات القروض العقارية | | | | | |
| مرحلة الانذار المبكر | تأخير من ٦٠-٩٠ يوم | ٣٤,٨٤٣ | ٥٦٢,٥٤٥ | ٪٠,٠١٦ | ٪٠,٠٣٧ |
| دون المستوى | تأخير من ٩١-١٨٠ يوم | ٤٢,٠٨٣ | ٣٨١,٩٣٧ | ٪٠,٠١٩ | ٪٠,٠٢٥ |
| مشكوك في تحصيلها | تأخير من ١٨١-٣٥٩ يوم | ٣٦٤,٦٤١ | ٢٣٢,٠٨١ | ٪٠,٠١٦٥ | ٪٠,٠٤٥ |
| هالكة | تأخير اكثر من ٣٦٠ يوم | ٢٣٦,٤٤٦ | ١٧٧,٦٨١ | ٪٠,٠١٧ | ٪٠,٠٢٣ |
| ارصدة القروض العقارية القائمة | | ٢٢,١٥٥,٧٢٨ | | | |
| المحفظة المضمونة للقروض العقارية | | ١٥,٤٧٥,٦٢١ | | | |
| الرصيد المضمون للقروض المتعثرة المطالب بها | | ٢٨,٧٧٥ | | | |
| تأخيرات قروض البرنامج الوطني لمواجهة ازمة كورونا | | | | | |
| مرحلة الانذار المبكر | تأخير من ٦٠-٩٠ يوم | ٢٦,٧٠٩ | ٢٢٥,٦٠١ | ٪٠,٠٠١ | ٪٠,٠٠١ |
| دون المستوى | تأخير من ٩١-١٨٠ يوم | ٣٢,٣٣٧ | ٢٤٨,١٩٠ | ٪٠,٠٠١ | ٪٠,٠٠١ |
| مشكوك في تحصيلها | تأخير من ١٨١-٣٥٩ يوم | ٣,٠٤٠ | ٦٠,١٠٥ | ٠ | ٠ |
| هالكة | تأخير اكثر من ٣٦٠ يوم | ٠ | ٠ | ٠ | ٠ |
| ارصدة قروض الكورونا القائمة | | ٣٨١,٥٢٠,٢٦٩ | | | |
| المحفظة المضمونة للقروض الكورونا | | ٣٢٧,٥٨٦,٠١٦ | | | |

| تأخيرات جميع القروض المضمونة | | | | | |
|------------------------------|---------|-----------|-------------|--|----------------------|
| ٠,٠١٠% | ٠,٠٠١% | ٤,٣٠٥,٨٣٠ | ٥٦٠,٢٧٠ | تأخير من ٦٠-٩٠ يوم | مرحلة الانذار المبكر |
| ٠,٠٠٤% | ٠,٠٠٠٩% | ٢,٠٠١,٠٧١ | ٥٠٢,٨٨٠ | تأخير من ٩١-١٨٠ يوم | دون المستوى |
| ٠,٠٠٣٥% | ٠,٠٠٢٥% | ١,٥٢١,٦٣٢ | ١,٣١٣,٤٣٨ | تأخير من ١٨١-٣٥٩ يوم | مشكوك في تحصيلها |
| ٠,٠٠٨٤% | ٠,٠٠٨٢% | ٣,٥٧٧,٦٣٧ | ٤,٣٢٤,٠٠٠ | تأخير أكثر من ٣٦٠ يوم | هالكة |
| | | | ٥٢١,٤٨٣,٣٦٧ | ارصدة جميع القروض القائمة | |
| | | | ٤٢٣,٦٠٨,٠٨٧ | المحفظة المضمونة القائمة لجميع القروض | |
| | | | ٥٦١,٩٥٩ | الرصيد المضمون للقروض المتعثرة المطالب بها | |



**تفاصيل الاداء المالي
للشركة لعام 2020**

« الإيرادات التشغيلية لعام ٢٠٢٠ بالمقارنة مع عام ٢٠١٩ »

| التغير | بالدينار | | الإيرادات التشغيلية |
|----------|-----------|-----------|---|
| | ٢٠١٩ | ٢٠٢٠ | |
| ١٢٢,٨٤٧- | ٩٦٣,٥٩٥ | ٨٤٠,٧٤٨ | عمولات برنامج ضمان القروض الانتاجية - مشاريع صغيرة |
| ٢١,٦٦٠ | ٣٥٣,٥٨٥ | ٣٧٥,٢٤٥ | عمولات برنامج ضمان قروض التمويل الصناعي والتأجير التمويلي |
| ١٣,٠٢٩ | ١٤٥,٨٦٠ | ١٥٨,٨٨٩ | عمولات برنامج ضمان قروض المشاريع الناشئة |
| ١٢,٤٠٣- | ١٩٦,١٩١ | ١٨٣,٧٨٨ | عمولات برنامج ضمان القروض الاسكانية |
| ٥٤٣,٨٣٢ | . | ٥٤٣,٨٣٢ | عمولات برنامج ضمان القروض ازمة كورونا |
| ٤٨,٧٥١ | ٢١٥,١٩٦ | ٢٦٣,٩٤٧ | عمولات برنامج ضمان ائتمان الصادرات والمبيعات المحلية |
| ٤٩٢,٠٢٢ | ١,٨٧٤,٤٢٧ | ٢,٣٦٦,٤٤٩ | اجمالي الإيرادات التشغيلية |

« الإيرادات الاستثمارية لعام ٢٠٢٠ بالمقارنة مع عام ٢٠١٩ »

| التغير | بالدينار | | الإيرادات التشغيلية |
|----------|-----------|-----------|--|
| | ٢٠١٩ | ٢٠٢٠ | |
| ٢٥٤,٥٩٦- | ١,٧١٣,٨٨٨ | ١,٤٥٩,٢٩٢ | فوائد ودائع بنكية |
| ٢,٤٧٤- | ١٠٧,٤٧٤ | ١٠٥,٠٠٠ | توزيعات ارباح استثمارات مقبوضة |
| ٦٢,٣٤١- | ٢٧٢,٢٥٢ | ٢٠٩,٩١١ | فوائد استثمارات في موجودات مالية بالكلفة المطفأة |
| ٣١٩,٤١١- | ٢,٠٩٣,٦١٤ | ١,٧٧٤,٢٠٣ | اجمالي الإيرادات الاستثمارية |

« اجمالي الإيرادات المتحققة في عام ٢٠٢٠ مقارنة مع عام ٢٠١٩ »

| التغير | بالدينار | | الإيرادات |
|----------|-----------|-----------|---------------------------|
| | ٢٠١٩ | ٢٠٢٠ | |
| ٤٩٢,٠٢٢ | ١,٨٧٤,٤٢٧ | ٢,٣٦٦,٤٤٩ | الإيرادات التشغيلية |
| ٣١٩,٤١١- | ٢,٠٩٣,٦١٤ | ١,٧٧٤,٢٠٣ | الإيرادات الاستثمارية |
| ٢١٤,١٦٥ | ١٣٢,٤٢٥ | ٣٤٦,٥٩٠ | الإيرادات الأخرى |
| ٣٨٦,٧٧٦ | ٤,١٠٠,٤٦٦ | ٤,٤٨٧,٢٤٢ | اجمالي الإيرادات المتحققة |

« المصاريف الادارية والعمومية خلال عام ٢٠٢٠ مقارنة ٢٠١٩

| التغير | بالدينار | | المصرفات |
|---------|-----------|-----------|-----------------------------------|
| | ٢٠١٩ | ٢٠٢٠ | |
| ٤٤,٦٥٦ | ١,٠١٠,٨٧٦ | ١,٠٥٥,٥٣٢ | رواتب واجور |
| ٦,٠٢٦ | ٨٠,٤٣٨ | ٨٦,٤٦٤ | مساهمة الشركة في صندوق الادخار |
| ٥,٩٩٠ | ١٠٤,١٤٠ | ١١٠,١٣٠ | مساهمة الشركة في الضمان الاجتماعي |
| ١٥,٢٨٩- | ١٦,٤٨٩ | ١,٢٠٠ | مهمات رسمية خارج البلاد |
| ٧,٠٢٠- | ١٧,٣٥٧ | ١٠,٣٣٧ | دورات تدريبية |
| ٢,٨٥٠- | ٢,٨٥٠ | . | ايجارات |
| ٥٣٤ | ٢٦,١٠٦ | ٢٦,٦٤٠ | كهرباء ومياه |
| ٢٩٠- | ٦,٥٨٦ | ٦,٢٩٦ | بريد، هاتف، ليزدلين |
| ٤٣,٠٤٧- | ١١٨,٠٧٠ | ٧٥,٠٢٣ | استهلاكات |
| ٢٥,٠٩١- | ٣٠,٨٦٦ | ٥,٧٧٥ | مصاريف تسويقية |
| ١,١٨٢ | ٢٢,٣٤٦ | ٢٣,٥٢٨ | اتعاب مهنية |
| ٢,٢٧٧ | ٣٥,٧٩٦ | ٣٨,٠٧٣ | مصاريف صيانة واصلاح |
| ١,١٠٠- | ٦,٦١٠ | ٥,٥١٠ | مصاريف السيارات |
| ٤,٨٤٧ | ٧٠,٦١٠ | ٧٥,٤٥٧ | رسوم واشتراقات |
| ٢,١٣٩- | ١٣,٠٩٩ | ١٠,٩٦٠ | قرطاسية ومطبوعات |
| ٢,٢٩٦- | ٥,٣٣٦ | ٣,٠٤٠ | نفقات ضيافة |
| . | ٧١,٢٠٠ | ٧١,٢٠٠ | تنقلات اعضاء مجلس الادارة |
| ٢,٣٨٥ | . | ٢,٣٨٥ | امن وحماية |
| ٥,٦٩٦ | ١١,٠٥٩ | ١٦,٧٥٥ | اخرى |
| ٢٥,٥٢٩- | ١,٦٤٩,٨٣٤ | ١,٦٢٤,٣٠٥ | مجموع المصاريف الادارية والعمومية |

ابرز نشاطات الشركة والاتفاقيات الموقعة للعام ٢٠٢٠ الاردنية لضمان القروض والبنك الاردني الكويتي يوقعان اتفاقية تعاون للمشروعات الناشئة



وقعت الشركة الأردنية لضمان القروض والبنك الاردني الكويتي بتاريخ ١٣ يناير ٢٠٢٠ اتفاقية ضمان مخاطر قروض المشاريع الصغيرة الناشئة، تقوم الشركة بموجيها بتقديم التغطية اللازمة للبنك عن مخاطر القروض الممنوحة من البنك الاردني الكويتي للمشاريع الصغيرة الناشئة، وقد وقع الاتفاقية الدكتور محمد الجعفري مدير عام الشركة الأردنية لضمان القروض والسيد محمد ياسر الاسمر مدير عام البنك الاردني الكويتي بحضور ممثلين عن إدارة البنك والشركة في مقر الإدارة العامة للبنك الاردني الكويتي.

وجاء توقيع الاتفاقية بهدف توسيع فرص العمل والمساهمة في دفع عجلة التنمية الاقتصادية من خلال تحفيز البنوك على تقديم قروض لتأسيس هذه المشاريع أو توسيعها، أو رفع كفاءتها الانتاجية، بحيث تقوم الشركة الأردنية لضمان القروض بضمان القروض المقدمة لهذه المشاريع الناشئة المسجلة رسمياً في كافة القطاعات الاقتصادية والتي بدأت بممارسة النشاط منذ خمس سنوات وفقاً لأحكام هذه الاتفاقية وملاحقتها.

وتأتي هذه الاتفاقية ضمن سعي الشركة إلى تقديم برامج متنوعة لضمان القروض خاصة لأصحاب المشاريع الصغيرة الناشئة، في ظل أهمية الشراكة الاستراتيجية بين البنك الاردني الكويتي والشركة الأردنية لضمان القروض لما يتمتع به البنك من قاعدة عملاء واسعة على مستوى المملكة وسجل طافل بتمويل المشروعات الصغيرة والمتوسطة ذات القيمة المضافة العالية مما يدعم فرص نمو الاقراض الموجه للمشاريع الريادية، حيث يضمن البرنامج ٨٥٪ من قيمة القرض الممنوح للمشروع الناشئ ويسقف يصل الى ٢٥٠ الف دينار .

ضمان القروض وصناعة الأردن تعقدان ورشة تعريفية للقطاع الصناعي حول ضمان ائتمان الصادرات

عقدت الشركة الأردنية لضمان القروض بالتعاون مع غرفة صناعة الأردن ورشة تعريفية للقطاع الصناعي في مقر الغرفة بتاريخ ٢٠٢٠/٢/١ حول برامج الشركة في مجال ضمان ائتمان الصادرات والمبيعات المحلية، وأهميتها لنمو الشركات الصغيرة والمتوسطة، والمزايا المقدمة للصناعيين، وآلية الاستفادة من هذه البرامج.

وبين الدكتور محمد الجعفري المدير العام للشركة الأردنية لضمان القروض، البرامج التي تقدمها الشركة لخدمة القطاع الصناعي، حيث تقدم الشركة برنامج متخصص لضمان صادرات الشركات الصناعية ومبيعاتهم المحلية، وبما يسهم بزيادة الصادرات إلى الأسواق التقليدية وولوج أسواق جديدة، من خلال تقديم الضمان ضد مخاطر عدم دفع المشتريين لأثمان البضائع والنتيجة عن المخاطر التجارية وغير التجارية، وأن البرنامج يغطي ٩٠٪ من قيمة الشحنات التصديرية، ويسقف أعلى يصل إلى ١١ مليون دولار، كما تكمن أبرز المخاطر التي يغطيها في عدم دفع المشتري لأثمان البضائع، وإفلاس المشتري، فضلاً عن القيود الحكومية على تحويل العملات، وأية إجراءات أو قرارات حكومية تعيق استلام المشتري للبضائع.

كما أكد الجعفري، بأن الشركة تضمن أيضاً المبيعات في السوق المحلي، وتوفر خدمة الاستعلام الائتماني بشكل مجاني لأول عشرة مشتريين محتملين في الأسواق الخارجية لكل مصدر، وبما يخفف الكلف على الصناعيين الأردنيين، ويعود ذلك بفضل السلفة المقدمة من البنك المركزي لدعم برنامج ضمان ائتمان الصادرات مما مكن



الشركة من زيادة مستوى التغطية التأمينية وتغطية كلف الاستعلام الائتماني.

يدوره اكد الدكتور ماهر المحروق مدير عام غرفة صناعة الأردن، بأن المنشآت الصناعية الصغيرة والمتوسطة تعاني من تركيز صادراتها في عدد من الأسواق التقليدية، وأن برنامج ضمان ائتمان الصادرات يعد عاملاً هاماً لزيادة إنتاج هذه المنشآت تحديداً وزيادة التنوع السلعي والجغرافي للصادرات الأردنية. كما أكد المهندس علاء أبو خزنة عضو مجلس ادارة غرفة صناعة الأردن، بأنه يقع على عاتق الغرفة بث الوعي لدى القطاع الصناعي بالبرامج التي تقدمها الشركة الأردنية لضمان القروض، والتي تسهم في توفير الثقة نحو دخول أسواق جديدة، والاستعلام عن المصدرين المحتملين.

السماحة للتمويل والاستثمار توقع اتفاقية كفالة تمويل الشركات الصغيرة والمتوسطة مع الشركة الأردنية لضمان القروض



وقعت الشركة الأردنية لضمان القروض اتفاقية كفالة التمويلات التي تمنحها شركة السماحة للتمويل والإستثمار للشركات والمشاريع والحرفيين والمهنيين ومشاريع قطاع المرأة وفق مبادئ وأحكام الشريعة الإسلامية بتاريخ ٢٠٢٠/٢/١٦.

ووقع الاتفاقية عن الشركة الأردنية لضمان القروض المدير العام الدكتور محمد الجعفري وعن شركة السماحة للتمويل والإستثمار المدير العام السيد رأفت هالح وبحضور مجموعة من مسؤولي الشركتين وذلك في مقر الادارة العامة لشركة السماحة للتمويل والإستثمار.

ان هذه الاتفاقية تعكس اهتمام شركة السماحة للتمويل والإستثمار بتقديم تمويلات متوافقة مع أحكام ومبادئ الشريعة الإسلامية لدعم الشركات والمشاريع وأصحاب الحرف والمهن وقطاع المرأة ورفع كفاءتها الإنتاجية، وذلك من خلال التعاون مع الشركة الأردنية لضمان القروض لتيسير وتسهيل تمويل هذه القطاعات، اذ ان الشركة تسعى لتطوير قدرة أصحاب المشاريع للوصول للتمويل، وتتطلع دائماً إلى تمكين شريحة أوسع من أصحاب المشاريع الابتكارية والابداعية للاستفادة من فرص التمويل الاسلامية، ومن هنا جاء توقيع هذه الإتفاقية مع شركة السماحة للتمويل والإستثمار تجسيدا لدور التكامل بين شركة ضمان القروض وشركة السماحة للتمويل والإستثمار التي تخصص بمنح التمويلات لأصحاب المشاريع والشركات والحرفيين والمهنيين ومشاريع قطاع المرأة، خاصة في الطلبات التي تنطبق عليها شروط الكفالة على اختلاف اشكالها حيث يستهدف البرنامج جميع القطاعات المهنية المدرة للدخل والعاملة في المملكة وبتمويلات تصل لغاية ١٠٠ الف دينار.

توقيع اتفاقية البرنامج الوطني للتمويل وضمن القروض لمواجهة ازمة كورونا مع البنك المركزي الاردني

وقع البنك المركزي الاردني والشركة الاردنية لضمان القروض بتاريخ ٢٠٢٠/٤/٢، اتفاقية سلفة خاصة لتمويل وضمن القروض لمواجهة ازمة كورونا بقيمة (٥٠٠) مليون دينار بهدف تيسير التمويل للمهنيين والحرفيين واصحاب المؤسسات الفردية والشركات الصغيرة والمتوسطة وتمكينهم من الحصول على التمويل بشروط وكلف ميسرة لمساعدة هذه الفئات على تغطية احتياجاتها التمويلية لغايات تمويل النفقات التشغيلية ورأس المال العامل. وكذلك تمكين هذه القطاعات الاقتصادية من المحافظة على سير اعمالها ودفق رواتب موظفيها وتغطية مختلف نفقاتها التشغيلية ومواصلة نشاطاتها وتقديم خدماتها خلال ظروف واجراءات احتواء فايروس كورونا وتمكينهم ايضاً من استئناف نشاطاتهم بالمستويات الطبيعية وتوسعة اعمالها خلال المراحل القادمة.



وقد تم اطلاق البرنامج الوطني للتمويل وضمن القروض لمواجهة ازمة كورونا بقيمة ٥٠٠ مليون دينار اردني لكافة القطاعات الاقتصادية العاملة في المملكة، والذي يتضمن قيام البنك المركزي بتقديم التمويلات والقروض للبنوك بدون سعر فائدة ليتم اقراضها بسعر فائدة/عائد حده الاقصى ٢٪ سنوياً، وتم الاتفاق على ان تقوم الشركة الاردنية لضمان القروض بضمن كافة هذه القروض والتمويلات مقابل عمولة ضمان قدرها ٣٥٪، علماً بأن البنك المركزي وفر قرضاً بقيمة ٣٠٠ مليون دينار للشركة بسعر فائدة قدره ٥٪، قامت الشركة باستثمار حصيلة هذا القرض في السندات الحكومية بعائد قدره ٥,٤٩٨٪ سنوياً، وسيتم استخدام فرق العائد كمخصص لتغطية التعثرات المتوقعة من البرنامج، وقد شارك في البرنامج الوطني معظم البنوك التجارية العاملة في المملكة.



تقرير حوكمة الشركات

تقرير حوكمة الشركة الاردنية لضمان القروض لعام ٢٠٢٠

وفقاً لتعليمات حوكمة الشركات المساهمة المدرجة في بورصة عمان الصادر عن هيئة الأوراق المالية لسنة ٢٠١٧ والمعمول بها اعتباراً من تاريخ ٢٠١٧/٠٥/٢٢، لرفق تقرير حوكمة الشركات وفق المادة (١٧) من هذه التعليمات.

أ - المعلومات والتفاصيل المتعلقة بتطبيق احكام هذه التعليمات وقواعد حوكمة الشركات

قامت الشركة الأردنية لضمان القروض بالعمل على تنفيذ تعليمات حوكمة الشركات المساهمة الصادرة عن هيئة الأوراق المالية منذ اعتمادها عام ٢٠١٧، حيث قام مجلس إدارة الشركة بمراجعة هذه التعليمات واتخذ قراراً بتغيير هيكل مجلس الإدارة لضم أعضاء مستقلين وإعادة تشكيل اللجان الدائمة المنبثقة عن المجلس بما يتواءم مع هذه التعليمات، كما يقوم بمراجعة الأنظمة والسياسات الداخلية للشركة دورياً، واعتمد دليل حوكمة الشركة الذي يحتوي على كافة تعليمات الحوكمة الصادرة عن هيئة الأوراق المالية بالإضافة لأفضل ممارسات الحوكمة.

ب - اسماء اعضاء مجلس الادارة الحاليين والمستقلين خلال السنة و تحديد فيما اذا كان العضو تنفيذي او غير تنفيذي ومستقل او غير مستقل

- البنك المركزي الاردني (مقدان): غير تنفيذي وغير مستقل
- بنك الاتحاد: غير تنفيذي وغير مستقل
- بنك الاسكان للتجارة والتمويل: غير تنفيذي وغير مستقل
- بنك القاهرة عمان: غير تنفيذي وغير مستقل
- البنك العربي ش.م.ع: غير تنفيذي وغير مستقل
- البنك الاردني الكويتي: غير تنفيذي وغير مستقل
- الدكتور ابراهيم سيف: غير تنفيذي ومستقل
- الدكتور اسماعيل زظول: غير تنفيذي ومستقل
- الدكتور عثمان الهندي: غير تنفيذي ومستقل
- غرفة تجارة عمان: غير تنفيذي ومستقل

ج - اسماء ممثلي اعضاء مجلس الادارة الاعتباريين و تحديد فيما اذا كان العضو تنفيذي او غير تنفيذي ومستقل او غير مستقل

- عطوفة الدكتور ماهر "الشيخ حسن" رئيس مجلس الادارة: غير تنفيذي وغير مستقل
- ممثل البنك المركزي الاردني
- سنة الميلاد: ١٩٧٠
- تكتورة في الاقتصاد وماجستير في الإحصاء / جامعة ولاية واشنطن / الولايات المتحدة ٢٠٠١.
- ماجستير في الاقتصاد / جامعه الاردنية ١٩٩٦.
- بكالوريوس في الاقتصاد / جامعة اليرموك ١٩٩٣.

- نائب محافظ البنك المركزي الأردني منذ ٢٠١٢/١/٨ .
- نائب رئيس قسم / دائرة الشؤون التقنية وأسواق رأس المال / صندوق النقد الدولي ٢٠٠٩-٢٠١٢ .
- خبير اقتصادي / خبير اقتصادي أول، إدارة الشرق الأوسط وآسيا الصغرى / صندوق النقد الدولي ٢٠٠٥-٢٠٠٩ .
- خبير رقابة وبنوك، مدير مكتب المحافظ، مساعد المدير التنفيذي لندائرة الرقابة على الجهاز المصرفي / البنك المركزي الأردني ٢٠٠٣ - ٢٠٠٥ .
- محلل مالي، محلل مالي أول - دائرة الرقابة على الجهاز المصرفي/ البنك المركزي الأردني ١٩٩٤-٢٠٠٣ .
- فخر بجائزة "الجهد الاستثنائي" من دائرة الشؤون التقنية وأسواق رأس المال صندوق النقد الدولي ٢٠١١ .
- شارك في بعثات مشاورات المادة الرابعة وترأس بعثات لتقييم القطاع المالي وبعثات المساعدات الفنية للدول الأعضاء في صندوق النقد الدولي.
- له العديد من الكتب والأوراق البحثية في السياسة النقدية، التضخم، تقييم واختيار أسعار الصرف، قطاعات أسعار الأصول المالية، البنوك الإسلامية.

● سعادة السيد كمال البكري نائب رئيس مجلس الإدارة: غير تنفيذي وغير مستقل

● ممثل بنك القاهرة عمان

- سنة الميلاد: ١٩٦٩
- مدير عام بنك القاهرة عمان منذ ٢٠٠٨ .
- رئيس مجلس ادارة شركة التعلقات السياحية الأردنية (جت) م.ع.م.
- عضو مجلس ادارة جمعية البنوك في الاردن.
- عضو مجلس ادارة شركة التأمين الأردنية م.ع.م.
- عضو مجلس ادارة شركة زارا للاستثمار القابضة م.ع.م.
- عضو مجلس ادارة شركة المحفظة العقارية م.ع.م.
- رئيس هيئة المديرين في شركة تملك للتأجير التمويلي ذ.م.م.
- عضو مجلس ادارة في مجلس المنفوعات الوطني .
- نائب رئيس هيئة المديرين في شركة Network international / Jordan

● معالي السيدة نادية السعيد: غير تنفيذي وغير مستقل

● ممثل بنك الإتحاد

- سنة الميلاد: ١٩٦٥
- ماجستير إدارة الأعمال في مجال التمويل ونظم المعلومات الإدارية من الجامعة الأمريكية في القاهرة عام ١٩٩٢ .
- بكالوريوس في الاقتصاد وإدارة الأعمال من الجامعة الأردنية.
- الرئيس التنفيذي بنك الإتحاد.





- مستشار التطوير الاستراتيجي - بنك الاتحاد.
- الرئيس التنفيذي لمؤسسة البحر الميت للتنمية.
- وزير الاتصالات وتكنولوجيا المعلومات.
- أمين عام وزارة الاتصالات وتكنولوجيا المعلومات.
- مستشار اقتصادي لوزير الاتصالات وتكنولوجيا المعلومات.
- خبرة ١٠ سنوات في بنك الاتحاد في عدة مناصب أخرى: مدير دائرة الخدمات المصرفية للشركات
- المجموعة الأردنية للتكنولوجيا.
- مجموعة تجار - القاهرة.
- نائب رئيس هيئة المديرين لشركة الاتحاد للوساطة المالية.
- نائب رئيس هيئة المديرين لشركة الاتحاد للتأجير التمويلي.
- عضو مجلس إدارة الشركة الأردنية لائتمنة الدفع.
- عضو مجلس إدارة شركة المبادرة لدعم الرواد (Jordan Endeavor).
- عضو في المنتدى الأردني للاستراتيجيات (Forum Strategy Jordan).

● سعادة الدكتور خلدون الوشاح: غير تنفيذي وغير مستقل

● ممثل البنك المركزي الأردني

- سنة الميلاد: ١٩٧٠
- دكتوراه في المالية/ جامعة HULL / بريطانيا ٢٠٠٩.
- ماجستير متخصص في البحث العلمي في إدارة الأعمال / جامعة HULL / بريطانيا ٢٠٠٦
- ماجستير إدارة أعمال / التمويل / الجامعة الأردنية ٢٠٠٠.
- بكالوريوس اقتصاد / الجامعة المستنصرية / العراق ١٩٩٢.
- مدير تنفيذي / دائرة عمليات السوق المفتوحة والدين العام ٢٠١٣ وتغاية الآن.
- مساعد مدير تنفيذي / دائرة الاستثمارات والعمليات الخارجية ٢٠١٢.
- رئيس قسم القروض والمنح الخارجية / دائرة الاستثمارات والعمليات الخارجية ٢٠١٠.
- رئيس قسم الاعتمادات والتفقيات الدفع/ دائرة الاستثمارات والعمليات الخارجية.
- رئيس قسم الحوالات الخارجية / دائرة الاستثمارات والعمليات الخارجية.
- محلل مالي رئيسي/ قسم القروض والمنح الخارجية/ دائرة الاستثمارات والعمليات الخارجية ٢٠٠٢.
- باحث اقتصادي رئيسي / دائرة عمليات السوق المفتوحة والدين العام ٢٠٠٩.
- ضابط إصدارات أولية / دائرة عمليات السوق المفتوحة والدين العام ٢٠٠٥.
- متداول / غرفة التداول / دائرة الاستثمارات والعمليات الخارجية ٢٠٠٣.

- فني اعتمادات وتقنيات دفع / دائرة الاستثمارات والعمليات الخارجية.
- محاضر غير متفرغ في العديد من الجامعات الاردنية منذ عام ٢٠١٠ ولغاية تاريخه .
- خبير ومحاضر في مواضيع تمويل التجارة الدولية محلياً وقليمياً.
- عضو في العديد من اللجان داخل وخارج البنك المركزي

- **سعادة السيد وئيد السعوي: غير تنفيذي وغير مستقل**
- **ممثل البنك العربي**

- سنة الميلاد: ١٩٦٢
- نائب رئيس تنفيذي / مدير منطقة الاردن / البنك العربي حالياً.
- رئيس مجلس ادارة البنك العربي السوداني .
- عضو مجلس ادارة البنك العربي لونس وعضو مجلس ادارة بنك عمان العربي .

- **سعادة السيد توفيق المكحل: غير تنفيذي وغير مستقل**
- **ممثل البنك الاردني الكويتي**

- سنة الميلاد: ١٩٥١
- نائب المدير العام/ المجموعة المصرفية، البنك الأردني الكويتي منذ عام ١٩٩١ لغاية تاريخه .
- عضو مجلس إدارة الشركة الأردنية لإعادة تمويل الرهن العقاري.
- عضو مجلس إدارة شركة الشرق العربي للتأمين.

- **سعادة الأتمة رنا صوالحة: غير تنفيذي وغير مستقل**
- **ممثل بنك الاسكان**

- سنة الميلاد: ١٩٧١
- مدير تنفيذي - المجموعة المالية لدى بنك الاسكان للتجارة و التمويل من ٢٠١٩/١٠ .
- نائب رئيس المجموعة المالية - قطاع أصل الافراد - فروع خارجية لدى بنك ايراضي الأول ٢٠١٩/٩ - ٢٠١٩/٩ .
- مدير مالي CFO لدى بنك ايراضي الوطني/ الأردن من شهر ٢٠١٥/١٠ - ٢٠١٨/١١ .
- مدير مالي CFO لدى بنك المؤسسة العربية المصرفية من شهر ٢٠١٢/١٠ - ٢٠١٥/١٠ .
- مساعد مدير مالي لدى بنك المؤسسة العربية المصرفية من شهر ٢٠١١/١١ - ٢٠١٢/٠٩ .
- مدير لتقيق داخلي لدى الشركة العربية الأردنية للتأمين من شهر ٢٠٠١/١١ - ٢٠٠١/١١ .
- منسق داخلي لدى ايرنست لد يونج EY من شهر ١٩٩٤/٠١ - ٢٠٠٠/٠٥ .

- **معالي الدكتور ابراهيم سيف: عضو غير تنفيذي ومستقل**
- سنة الميلاد: ١٩٦٥

- بكالوريوس اقتصاد ومحاسبة جامعة اليرموك ١٩٨٦
- ماجستير اقتصاد جامعة لندن ١٩٨٨
- دكتوراه اقتصاد جامعة لندن ٢٠٠١
- وزير للتخطيط والتعاون الدولي ٢٠١٣ - ٢٠١٥
- وزير الطاقة والثروة المعدنية ٢٠١٥ - ٢٠١٧
- عضو مجلس ادارة بنك صفوة الاسلامي
- باحث في مركز كارنجي للشرق الاوسط ٢٠١٢ - ٢٠١٥
- امين عام المجلس الاقتصادي والاجتماعي في الاردن ٢٠٠٩ - ٢٠١٢
- استاذاً للاقتصاد ومديراً لمركز الدراسات الاستراتيجية في الجامعة الاردنية ٢٠٠٨ - ٢٠٠٢

● **سعادة الدكتور عدنان الهندي: عضو غير تنفيذي ومستقل**

- سنة الميلاد: ١٩٣٨
- بكالوريوس إدارة الأعمال / جامعة القاهرة ١٩٦٤
- ماجستير اقتصاد / جامعة جنوبي كاليفورنيا ١٩٦٨
- دكتوراه اقتصاد / جامعة سيراكيوز ١٩٧٦
- مدير تنفيذي / البنك المركزي الأردني ١٩٦٤-١٩٨٤
- امين عام / اتحاد المصارف العربية بيروت لبنان ١٩٨٤-٢٠٠٠
- عضويات مجالس الادارة الاخرى
- مؤسسة الإسكان / الأردن ١٩٧٨-١٩٨٣
- محاضر / الجامعة الأردنية / غير متفرغ ١٩٧٩-١٩٨١
- محاضر / جامعة عمان الاهلية / ٢٠٠٢-٢٠٠٤
- مدير عام / معهد الدراسات المالية و المصرفية / البنك المركزي الأردني ١٩٧٨-١٩٨٣
- عضو مجلس إدارة / المعهد العربي للدراسات المالية و المصرفية بيروت / لبنان ١٩٨٩-٢٠٠٠
- عضو مجلس إدارة جمعية البنوك في الأردن ١٩٧٩-١٩٨٤

● **عطوفة الدكتور اسماعيل زغول : غير تنفيذي ومستقل**

- سنة الميلاد: ١٩٤٧
- دكتوراة في التمويل من جامعة عمان العربية في عام ٢٠٠٣
- مدير عام دائرة الموازنة العامة ٢٠٠٧-٢٠١٣
- مدير مديرية الدراسات والسياسات الاقتصادية في وزارة المالية سابقاً
- نائب رئيس مجلس ادارة شركة السمرات لتوليد الكهرباء سابقاً
- "مراقب عام" / دائرة الدراسات والأبحاث في البنك المركزي سابقاً
- المدير العام في صحيفة الدستور الأردنية سابقاً
- نائب رئيس مجلس ادارة بنك الأردن /بنسب الاسلامي سابقاً

- مدير تنفيذي / البنك الاسلامي للتنمية/جدة في السعودية سابقاً.
- خبيراً اقتصادياً في البنك المركزي القطري للسنوات ١٩٨٥-١٩٩٢
- عضو في العديد من مجالس ادارات المؤسسات الأردنية والعربية.

• **سعادة السيد خطاب البنا: غير تنفيذي ومستقل**

• **ممثل غرفة تجارة عمان**

- سنة الميلاد: ١٩٦٨
- تخصص: محاسبة
- عضو مجلس ادارة غرفة تجارة عمان/ امين صندوق مجلس الإدارة.
- عضو مجلس ادارة غرفة تجارة الاردن.
- رئيس مجلس إدارة شركة السلام للإعلام المسموع.
- رئيس مجلس إدارة شركة خطاب محمد البنا وشركاه.
- رئيس مجلس إدارة شركة خطاب محمد خالد ابراهيم البنا وشركته.

• **السيد عيسى الطرايرة: امين سر المجلس**

- سنة الميلاد: ١٩٨٠.
- مدير الدائرة المالية - الشركة الأردنية لضمان القروض.

د - المناصب التنفيذية في الشركة وأسماء الأشخاص الذين يشغلونها

- الدكتور محمد لطفي الجعفري: المدير العام
- السيد عبد السلام النصير: نائب المدير العام
- السيد عيسى اسماعيل الطرايرة: مدير الدائرة المالية
- السيد فراس مصطفى قياض: مدير دائرة ضمان القروض
- السيد رامي عواد السمردلي: مدير دائرة المخاطر و مراقبة الامتثال
- السيدة أمل محمود جرادات: مدير دائرة ضمان إلتزام الصادرات والمنتجات المحلية
- السيد طارق طلال الشلهبي: مدير دائرة التعويضات والمتابعة والتحصيل
- السيد جهاد يونس القديمت: مدير دائرة الدعم والمساعدة
- السيدة هناء "محمد ممنوح" الشلهبي: مدير وحدة تنفيذ مشروع شركة الصندوق الأردني للريادة

هـ - جميع عضويات مجالس الإدارة التي يشغلها عضو مجلس الإدارة في الشركات المساهمة العامة

- مذكورة في البند (ج) اعلاه

Handwritten signatures and initials.

و - اسم ضابط ارتباط الحوكمة في الشركة

- السيد سيف شبلي الفرح - مدير وحدة التدقيق الداخلي

ز - اسماء اللجان المنبثقة عن مجلس الادارة

- لجنة التدقيق
- لجنة إدارة المخاطر
- لجنة الترشيحات والمكافآت
- لجنة الحوكمة
- لجنة المثيرات الرئيسية

ح - اسم رئيس واعضاء لجنة التدقيق ونبذة عن مؤهلاتهم وخبراتهم المتعلقة بالامور المالية والمحاسبية

- برئاسة عطوفة الدكتور اسماعيل زغول وعضوية كل من سعادة الدكتور خلون الوشاح وسعادة السيد خطاب البنا.
- تم تنفيذ كامل مهام لجنة التدقيق المشار اليها وفق احكام القانون وتعليمات حوكمة الشركات.
- تم ذكر مؤهلات اعضاء اللجنة في البلد (ج) اعلام.

ط - اسم رئيس واعضاء كل من لجنة الترشيحات والمكافآت ولجنة الحوكمة ولجنة ادارة المخاطر

- لجنة الترشيحات والمكافآت : برئاسة عطوفة الدكتور اسماعيل زغول وعضوية كل من معالي الدكتور ابراهيم سيف وسعادة السيد وليد السهموري.
- لجنة الحوكمة : برئاسة معالي الدكتور ابراهيم سيف وعضوية كل من سعادة السيد كمال الكري وسعادة الدكتور عدنان الهندي.
- لجنة إدارة المخاطر : برئاسة معالي الدكتور ابراهيم سيف وعضوية كل من معالي السيدة نادية المسعد وسعادة السيد توفيق المكحل وسعادة الفاضلة رنا صوالحة وعطوفة الدكتور محمد الجعفري.

ي - عدد اجتماعات كل من اللجان خلال السنة مع بيان الاعضاء الحاضرين

- لجنة التدقيق : اربعة اجتماعات بحضور كامل اعضاء اللجنة.
- لجنة إدارة المخاطر : اجتماعين بحضور اعضاء اللجنة باستثناء السيد توفيق المكحل (غياب في الاجتماعين).
- لجنة الترشيحات والمكافآت : اجتماعين بحضور كامل اعضاء اللجنة.
- لجنة الحوكمة : اجتماعين بحضور كامل اعضاء اللجنة.

ك - عدد اجتماعات لجنة التدقيق مع مدقق الحسابات الخارجي خلال السنة

- اجتمعت لجنة التدقيق مع مدقق الحسابات الخارجي بدون حضور الادارة التنفيذية مرة واحدة بتاريخ ٢٠٢٠/٢/٠٩

ل - عدد اجتماعات مجلس الادارة خلال السنة مع بيان الاعضاء الحاضرين

• سبعة اجتماعات وفي ما يلي جدول بالأعضاء الحاضرين

| الاجتماع السابع | الاجتماع السادس | الاجتماع الخامس | الاجتماع الرابع | الاجتماع الثالث | الاجتماع الثاني | الاجتماع الاول | الاسم |
|-----------------|-----------------|-----------------|-----------------|-----------------|-----------------|----------------|----------------------|
| حاضر | حاضر | حاضر | حاضر | حاضر | حاضر | حاضر | د. ماهر "الشيخ حسن" |
| حاضر | غائب/أمور | حاضر | حاضر | حاضر | غائب/أمور | غائب/أمور | السيد كمال الكري |
| غائب/أمور | حاضر | حاضر | حاضر | حاضر | حاضر | حاضر | السيدة نادية السعيد |
| حاضر | حاضر | حاضر | حاضر | غائب/أمور | حاضر | حاضر | د. ابراهيم سيف |
| حاضر | حاضر | حاضر | حاضر | حاضر | حاضر | حاضر | د. خلدون الوشاح |
| حاضر | غائب/أمور | حاضر | حاضر | حاضر | حاضر | حاضر | السيد وليد السهوري |
| حاضر | حاضر | حاضر | حاضر | حاضر | حاضر | حاضر | الفاصلة رنا الصوالحة |
| حاضر | حاضر | حاضر | حاضر | حاضر | حاضر | غائب/أمور | السيد توفيق المكحل |
| حاضر | حاضر | حاضر | حاضر | حاضر | حاضر | حاضر | د. اسماعيل زغلول |
| حاضر | حاضر | حاضر | حاضر | حاضر | حاضر | حاضر | د. عدنان الهندي |
| حاضر | حاضر | حاضر | حاضر | حاضر | حاضر | حاضر | السيد عطاء البنا |

رئيس مجلس الإدارة

د. ماهر "الشيخ حسن"

5

5

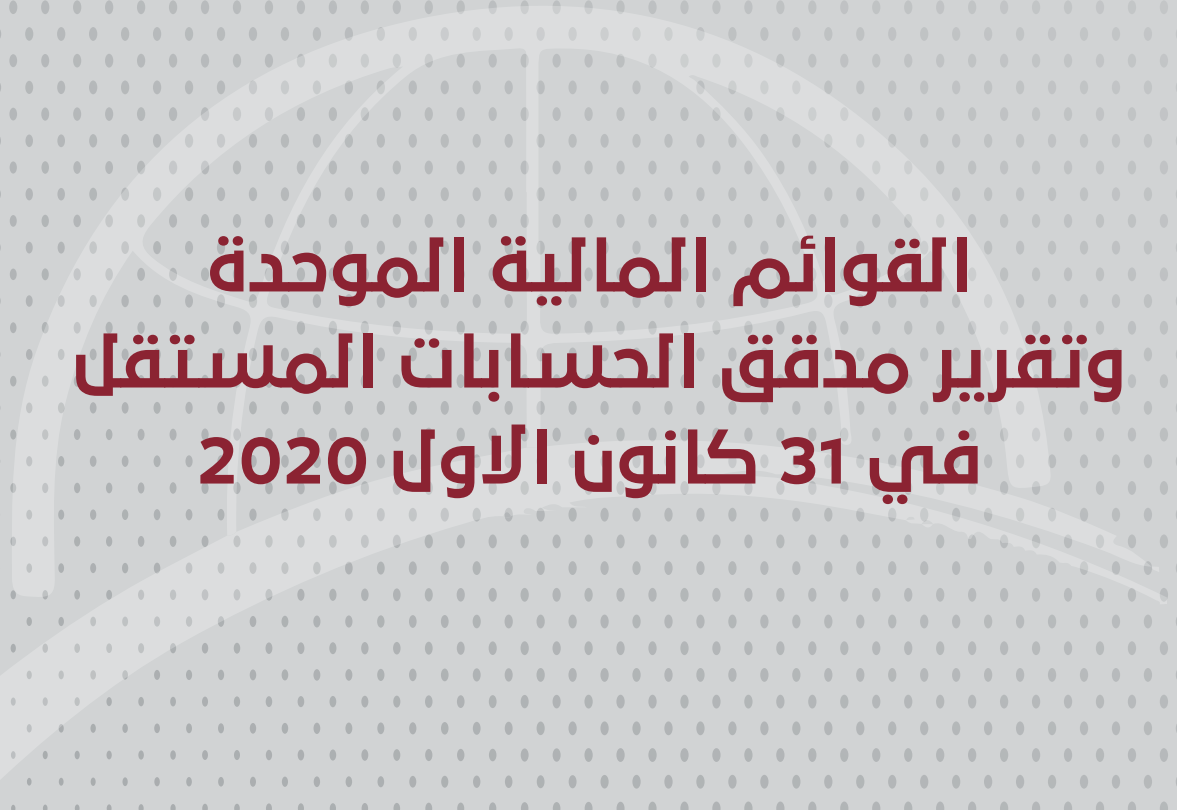

**القوائم المالية الموحدة
وتقرير مدقق الحسابات المستقل
في 31 كانون الاول 2020**

الشركة الأردنية لضمان القروض شركة مساهمة عامة محدودة

المحتويات

| | |
|--------------------------------|-------|
| تقرير مدقق الحسابات المستقل | ٦٧-٦٥ |
| قائمة المركز المالي | ٦٨ |
| قائمة الدخل | ٦٩ |
| قائمة الدخل الشامل | ٧٠ |
| قائمة التغيرات في حقوق الملكية | ٧١ |
| قائمة التدفقات النقدية | ٧٢ |
| إيضاحات حول القوائم المالية | ٩٥-٧٣ |



تقرير مدقق الحسابات المستقل

السادة مساهمي
الشركة الأردنية لضمان القروض المساهمة العامة المحدودة
عمان - المملكة الأردنية الهاشمية

الرأي
لقد دققنا القوائم المالية المرفقة للشركة الأردنية لضمان القروض المساهمة العامة المحدودة والتي تتكون من قائمة المركز المالي كما في ٣١ كانون الأول ٢٠٢٠ وكلاً من قائمة الدخل وقائمة الدخل الشامل وقائمة التغيرات في حقوق الملكية وقائمة التدفقات النقدية للسنة المنتهية في ذلك التاريخ وملخصاً لأهم السياسات المحاسبية المتبعة في إعداد هذه القوائم المالية والإيضاحات المرفقة بها.

في رأينا، أن القوائم المالية المرفقة تظهر بعدالة من كافة النواحي الجوهرية المركز المالي للشركة الأردنية لضمان القروض المساهمة العامة المحدودة كما في ٣١ كانون الأول ٢٠٢٠ وأدائها المالي وتدفقاتها النقدية للسنة المنتهية في ذلك التاريخ، وفقاً لمعايير التقارير المالية الدولية.

أساس الرأي
لقد تم تدقيقنا للقوائم المالية المرفقة وفقاً لمعايير التدقيق الدولية، وإن حدود مسؤوليتنا بموجب تلك المعايير موضحة في الفقرة الخاصة بمسؤولية المدقق من هذا التقرير. نحن مستقلون عن الشركة وفقاً لقواعد السلوك المهني للمحاسبين المهنيين الصادر عن المجلس الدولي لمعايير السلوك المهني للمحاسبين بالإضافة إلى متطلبات السلوك المهني الأخرى لتدقيق القوائم المالية في المملكة الأردنية الهاشمية، وقد تم إلزامنا بهذه المتطلبات وبمطلبات المجلس الدولي لمعايير السلوك المهني للمحاسبين. وباعتقادنا أن أدلة التدقيق التي حصلنا عليها كافية ومناسبة لإبداء رأينا حول القوائم المالية.

أمور التدقيق الرئيسية
أمور التدقيق الرئيسية هي تلك الأمور التي في تقديرنا المهني ذات أهمية جوهرية في تدقيق القوائم المالية للسنة الحالية، وقد تم تناول هذه الأمور في سياق تدقيقنا للقوائم المالية وتكوين رأينا حولها، دون إبداء رأيا منفصلاً حول هذه الأمور، وفيما يلي بيان بأهم أمور التدقيق الرئيسية بالنسبة لنا:

(١) مخصص الخسائر الإئتمانية المتوقعة
تتضمن القوائم المالية المرفقة كما في نهاية عام ٢٠٢٠ موجودات مالية يبلغ رصيدها (٣٥,٦٧٠,٢٤٧) دينار. وحيث أن احتساب مخصص الخسائر الإئتمانية المتوقعة لهذه الموجودات المالية يعتمد بشكل أساسي على تقديرات الإدارة، فإن التأكد من كفاية هذا المخصص يعتبر من أمور التدقيق الرئيسية بالنسبة لنا، هذا وقد تضمنت إجراءات التدقيق التي قمنا بها الاستفسار من إدارة الشركة حول آلية احتساب المخصص والتأكد من معقولية التقديرات والفرضيات التي استندت عليها الإدارة في عملية الاحتساب بالإضافة إلى الاستعلام حول الإجراءات المتخذة لمتابعة تحصيل هذه الموجودات المالية ومتابعة المبالغ المحصلة بعد انتهاء السنة المالية.

(٢) مخصصات ضمان القروض
تتضمن البيانات المالية المرفقة كما في نهاية عام ٢٠٢٠ مخصصات ضمان قروض يبلغ رصيدها (٤٦,٩٦١,٦٤١) دينار، وحيث أن احتساب هذه المخصصات يستند إلى العديد من الفرضيات والتقديرات، فإن التأكد من كفاية هذه المخصصات يعتبر من أمور التدقيق الرئيسية بالنسبة لنا، هذا وقد تضمنت إجراءات التدقيق التي قمنا بها فيما يخص كفاية هذه المخصصات، التأكد من معقولية الفرضيات والتقديرات التي استندت إليها الإدارة في عملية الاحتساب.

(٣) الموجودات الضريبية المؤجلة

تتضمن القوائم المالية المرفقة كما في نهاية عام ٢٠٢٠ موجودات ضريبية مؤجلة يبلغ رصيدها (٤٩٠,٥٩٧) دينار، وحيث إن استفادة الشركة من هذه الموجودات يعتمد بشكل أساسي على قدرتها تحقيق أرباح ضريبية مستقبلية كافية تمكنها الاستفادة من كامل رصيد هذه الموجودات، وحيث أن التنبؤ بقيمة الأرباح المستقبلية يستند بشكل أساسي إلى تقديرات وفروضيات الإدارة، فإن تحديد مدى استفادة الشركة من الموجودات الضريبية المؤجلة يعتبر من أمور التدقيق الرئيسية بالنسبة لنا، هذا وقد تضمنت إجراءات التدقيق التي قمنا بها فيما يخص الموجودات الضريبية المؤجلة الاستعانة برأي المستشار الضريبي للشركة والإطلاع على الموازنات التقديرية المستقبلية المعدة من قبل إدارة الشركة، بالإضافة إلى التأكد من طريقة إحتساب هذه الموجودات وطريقة عرضها في القوائم المالية المرفقة.

المعلومات الأخرى

المعلومات الأخرى هي تلك المعلومات التي يتضمنها التقرير السنوي للشركة بخلاف القوائم المالية وتقريرنا حولها. أن مجلس إدارة الشركة مسؤول عن صحة هذه المعلومات، وإن رأينا حول القوائم المالية للشركة لا يشمل هذه المعلومات ولا يتضمن أي شكل من أشكال التأكيد بخصوصها، حيث تقتصر مسؤوليتنا على قراءة هذه المعلومات لتحديد فيما إذا كانت تتضمن أية أخطاء جوهرية أو إذا كانت تتعارض بشكل جوهري مع القوائم المالية للشركة أو المعلومات التي حصلنا عليها خلال عملية التدقيق، وإذا تبين لنا نتيجة قيامنا بعملنا وجود خطأ جوهري في هذه المعلومات فإنه يجب علينا الإشارة إلى ذلك في تقريرنا حول القوائم المالية للشركة. هذا ولم يتبين لنا أية أمور جوهرية تتعلق بالمعلومات الأخرى يجب الإشارة إليها في تقريرنا حول القوائم المالية للسنة الحالية.

مسؤولية مجلس إدارة الشركة عن القوائم المالية

إن إعداد وعرض القوائم المالية المرفقة بصورة عادلة وفقاً لمعايير التقارير المالية الدولية هي من مسؤولية مجلس إدارة الشركة، وتشمل هذه المسؤولية الإحتفاظ بنظام رقابة داخلي يهدف إلى إعداد وعرض القوائم المالية بصورة عادلة وخالية من أية أخطاء جوهرية سواء كانت نتيجة خطأ أو إحتيال، وكجزء من مسؤولية مجلس الإدارة عن إعداد القوائم المالية، فإنه يجب عليه تقييم مدى قدرة الشركة على الإستمرار كمنشأة مستمرة والافصاح في القوائم المالية، إن لزم، عن كافة الأمور المتعلقة بالاستمرارية بما في ذلك أساس الإستمرارية المحاسبي، ما لم يكن هناك نية لدى مجلس الإدارة بتصفية الشركة أو وقف عملياتها أو لم يكن لديه خيار منطقي آخر بخلاف ذلك.

مسؤولية مدقق الحسابات

تهدف إجراءات التدقيق التي نقوم بها إلى حصولنا على درجة معقولة من القناعة بأن القوائم المالية لا تتضمن أية أخطاء جوهرية سواء كانت نتيجة خطأ أو إحتيال، كما تهدف إلى إصدارنا تقريراً يتضمن رأينا حول القوائم المالية، وبالرغم من أن درجة القناعة التي نحصل عليها نتيجة إجراءات التدقيق وفقاً لمعايير التدقيق الدولية هي درجة مرتفعة من القناعة، إلا أنها لا تشكل ضماناً لاكتشاف كافة الأخطاء الجوهرية في حال وجودها.

قد تنتج الأخطاء في القوائم المالية بسبب الخطأ أو الإحتيال وتعتبر هذه الأخطاء جوهرية إذا كان من المحتمل أن تؤثر بشكل إفرادي أو إجمالي على القرارات الإقتصادية لمستخدمي القوائم المالية.

نعتمد عند قيامنا بإجراءات التدقيق على تقديرنا وشكنا المهني خلال مراحل التدقيق المختلفة، وتشمل إجراءاتنا ما يلي:

- تقييم المخاطر المتعلقة بوجود أخطاء جوهرية في القوائم المالية سواء كانت نتيجة خطأ أو إحتيال، ونقوم بمراعاة تلك المخاطر خلال تخطيطنا وتنفيذنا لإجراءات التدقيق وحصولنا على أدلة التدقيق اللازمة لإبداء رأينا حول القوائم المالية، منوهين أن مخاطر عدم إكتشاف الأخطاء الجوهرية الناتجة عن الإحتيال هي أكبر من تلك المخاطر الناتجة عن الأخطاء غير المقصودة لما يتضمنه الإحتيال من تواطؤ أو تزوير أو حذف أو تحريف أو تجاوز لأنظمة الضبط والرقابة الداخلية.
- تقييم أنظمة الضبط والرقابة الداخلية المطبقة في الشركة وذلك بهدف تصميم إجراءات التدقيق المناسبة وليس بهدف إبداء رأياً منفصلاً حول مدى فعالية هذه الأنظمة.
- تقييم مدى ملاءمة السياسات المحاسبية المستخدمة من قبل الشركة وتقييم مدى معقولية تقديرات الإدارة بما في ذلك كفاية الإفصاحات الخاصة بها.

- تقييم مدى ملاءمة أساس الإستمرارية المحاسبي المستخدم من قبل إدارة الشركة وتحديد مدى وجود أحداث أو ظروف قد تثير شكوكاً جوهرية حول إستمرارية الشركة وذلك إستناداً الى أدلة التدقيق التي نحصل عليها، وإذا تبين لنا وجود شكوك حول إستمرارية الشركة، فإنه يجب علينا الإشارة في تقريرنا حول القوائم المالية الى إفصاحات الإدارة الخاصة بذلك، وإذا لم تتضمن القوائم المالية الإفصاحات الكافية، فإنه يجب علينا تعديل تقريرنا حول القوائم المالية بما يفيد عدم كفاية الإفصاحات.
- تقييم محتوى وطريقة عرض القوائم المالية والإفصاحات الخاصة بها، وتحديد فيما إذا كانت هذه القوائم تعكس العمليات الأساسية للشركة والأحداث الخاصة بها بشكل عادل.
- إبلاغ إدارة الشركة بنطاق وتوقيت عملية التدقيق بالإضافة الى نتائج التدقيق الهامة والتي تتضمن نقاط الضعف الجوهرية التي نلمسها في أنظمة الضبط والرقابة الداخلية خلال عملية التدقيق.
- إبلاغ إدارة الشركة بالتمسكنا بقواعد السلوك المهني الخاصة بالإستقلالية وبكافة الأمور التي من شأنها التأثير على إستقلاليتنا والإجراءات الوقائية المتخذة من قبلنا في هذا الخصوص.
- إبلاغ إدارة الشركة بأمر التدقيق الهامة الخاصة بالسنة الحالية والإفصاح عن تلك الأمور بتقريرنا حول القوائم المالية، ما لم يكن هناك أية قوانين أو تشريعات لا تجيز قيامنا بذلك أو إذا كانت الأضرار من عملية الإفصاح تفوق المنافع المتوقعة نتيجة ذلك.

تقرير حول المتطلبات القانونية

تحتفظ الشركة ببيود وسجلات محاسبية منظمة بصورة أصولية وإن القوائم المالية المرفقة والقوائم المالية الواردة في تقرير مجلس الإدارة متفقة معها من كافة النواحي الجوهرية، ونوصي الهيئة العامة بالمصادقة عليها.

المحاسبون العرب
إبراهيم حمودة
إجازة رقم (٦٠٦)



عمان في ١٠ شباط ٢٠٢١

الشركة الأردنية لضمان القروض
شركة مساهمة عامة محدودة
قائمة المركز المالي كما في 31 كانون الأول 2020 (بالدينار الأردني)

| ٢٠١٩ | ٢٠٢٠ | إيضاح | الموجودات |
|--------------------------------|--------------------|---------|---|
| ١,١٣٥,١٨٩ | ٢,٣٤٣,٩٥٠ | ٤ | النقد وما في حكمه |
| ٢٩,٧٩٣,٣٧٦ | ٢٩,٤٨٢,٢٥٢ | ٥ | ودائع لأجل لدى البنوك |
| ٤٧,٣٧٥,٣٩٥ | ٦٩,٨٥٦,٩٠٩ | ١٨ - ١٢ | ودائع بنكية محتجزة |
| ٣٦٥,٧٨٦,٠٤٢ | ٦٦٩,١٣٥,٨٦١ | ١٨ - ١٢ | موجودات مالية بالكلفة المطفأة محتجزة |
| ١,١٦١,١٢٠ | ١,١٥٨,٦١٣ | ٦ | موجودات مالية بالقيمة العادلة من خلال قائمة الدخل الشامل |
| ٣,٤٨٢,٦٩٢ | ٣,٤٨٢,٧٣٥ | ٧ | موجودات مالية بالكلفة المطفأة |
| ١,٤١١,٨٧٨ | ١,٥٣٤,٨٤٠ | ٨ | ذمم وأرصدة مدينة أخرى |
| ٤٩٤,٩١٠ | ٤٩٠,٥٩٧ | ٩ | موجودات ضريبية مؤجلة |
| ٣,٠٩٣,٨٨٤ | ٣,٠٣٢,٥٣٢ | ١٠ | ممتلكات ومعدات |
| ٤٥٣,٧٣٤,٤٨٦ | ٧٨٠,٥١٨,٢٨٩ | | مجموع الموجودات |
| المطلوبات وحقوق الملكية | | | |
| المطلوبات | | | |
| ٢٤,١٩٠,٥٦٠ | ٤٦,٩٦١,٦٤١ | ١١ | مخصصات ضمان القروض |
| ٥,١٦٠,٦٩٥ | ٥,١٦٠,٦٩٥ | ١٢ | قرض البنك المركزي الأردني- برنامج ضمان التمويل الصناعي |
| ٩٩,٩٩٩,٢٧٧ | ٩٩,٩٩٩,٢٧٧ | ١٣ | قرض البنك المركزي الأردني- برنامج ضمان الصادرات |
| ١٠٠,٠٠٠,٠٠٠ | ١٠٠,٠٠٠,٠٠٠ | ١٤ | قرض البنك المركزي الأردني- برنامج دعم الكفالات البنكية للمتعاقدین في الخارج |
| ١٠٠,٠٠٠,٠٠٠ | ١٠٠,٠٠٠,٠٠٠ | ١٥ | قرض البنك المركزي الأردني- برنامج ضمان القروض الإسكانية - سكن ميسر |
| - | ٣٠٠,٠٠٠,٠٠٠ | ١٦ | قرض البنك المركزي الأردني- برنامج ضمان القروض لمواجهة أزمة كورونا |
| ١,٢٤٨,٥٠٠ | ١,٢٤٨,٥٠٠ | ١٧ | أمانات وزارة التخطيط |
| ٨٢,٦٣١,٨٠٨ | ٨١,٦٧٤,٦٥٨ | ١٨ | قروض المشروعات الصغيرة الناشئة |
| ٣,٦٨٥,٩٧٠ | ٨,٢٢٣,٩٤٦ | ١٩ | ذمم وأرصدة دائنة أخرى |
| ٢٣٧,١٧٢ | ٢٦,٤٢٥ | ٩ | مخصص ضريبة الدخل المستحقة |
| ٤١٧,١٥٣,٩٨٢ | ٧٤٣,٢٩٥,١٤٢ | | مجموع المطلوبات |
| حقوق الملكية | | | |
| ٢٩,٠٨٠,٣١٠ | ٢٩,٠٨٠,٣١٠ | ٢١ | رأس المال المكتتب به والمدفوع |
| ١,٨٥٢,٤٥٤ | ١,٩٣٧,٥٠٥ | | إحتياطي إجباري |
| ٢,٢٠٤,٨٢٤ | ٢,٢٠٤,٨٢٤ | | إحتياطي إختياري |
| ٤٧٣,٨٤٠ | ٤٧١,٤٦٤ | | التغير المتراكم في القيمة العادلة للموجودات المالية |
| ٢,٩٦٩,٠٧٦ | ٣,٥٢٩,٠٤٤ | | أرباح مرطبة |
| ٣٦,٥٨٠,٥٠٤ | ٣٧,٢٢٣,١٤٧ | | مجموع حقوق الملكية |
| ٤٥٣,٧٣٤,٤٨٦ | ٧٨٠,٥١٨,٢٨٩ | | مجموع المطلوبات وحقوق الملكية |

"إن الإيضاحات المرفقة من رقم (١) إلى رقم (٣١) تشكل جزءاً من هذه القوائم المالية وتقرأ معها"

الشركة الأردنية لضمان القروض
شركة مساهمة عامة محدودة
قائمة الدخل للسنة المنتهية في 31 كانون الأول 2020 (بالدينار الأردني)

| ٢٠١٩ | ٢٠٢٠ | إيضاح | الإيرادات |
|------------------|------------------|-------|---|
| ١,٧١٣,٨٨٨ | ١,٤٥٩,٢٩٢ | | فوائد ودائع بنكية |
| ٢٧٢,٢٥٢ | ٢٠٩,٩١١ | | فوائد استثمارات في موجودات مالية بالكلفة المطفأة |
| ١,١٥٩,٧٨٦ | ١,٠٢٤,٥٣٦ | | عمولات ضمان القروض |
| ٢١٥,١٩٦ | ٢٦٣,٩٤٧ | | عمولات ضمان الصادرات والمشتريين المحليين |
| ٤٩٩,٤٤٥ | ٥٣٤,١٣٤ | | عمولات ضمان التمويل الصناعي والتأجير التمويلي |
| - | ٥٤٣,٨٣٢ | | عمولات ضمان قروض البرنامج الوطني لمواجهة أزمة كورونا |
| ١٠٧,٤٧٤ | ١٠٥,٠٠٠ | | توزيعات أرباح استثمارات مقبوضة |
| ٩٩,٣٤٤ | ٣١٦,٦٥٧ | ١١ | عمولات إدارة برامج مخصصات قروض البنك المركزي الأردني |
| ٣٣,٠٨١ | ٢٩,٩٣٣ | | إيرادات أخرى |
| ٤,١٠٠,٤٦٦ | ٤,٤٨٧,٢٤٢ | | مجموع الإيرادات |
| | | | ينزل: |
| ١,٦٤٩,٨٣٤ | ١,٦٢٤,٣٠٥ | ٢٢ | مصاريف إدارية |
| ١,٠٨٢,٢٨٢ | ١,٩٤١,٩٥٣ | ١١ | مخصصات ضمان القروض |
| ١٥,٣٩٣ | ٧,٦٣١ | | مخصص خسائر ائتمانية متوقعة للودائع والموجودات المالية بالكلفة المطفأة |
| ٢٤,٧٥٠ | ٢٢,٨٤٥ | | مخصص تعويض نهاية الخدمة |
| ٥٥,٠٠٠ | ٥٥,٠٠٠ | | مخصص مكافأة أعضاء مجلس الإدارة |
| ٢,٨٢٧,٢٥٩ | ٣,٦٩١,٧٣٤ | | مجموع المصاريف |
| ١,٢٧٣,٢٠٧ | ٧٩٥,٥٠٨ | | ربح السنة قبل ضريبة الدخل |
| (٢٣٠,١٠٤) | (١٥٠,٤٨٩) | ٩ | محروف ضريبة الدخل |
| ١,٠٤٣,١٠٣ | ٦٤٥,٠١٩ | | ربح السنة |
| ٠,٠٣٦ | ٠,٠٢٢ | ٢٣ | حصة السهم الأساسية والمخفضة من ربح السنة |

"إن الإيضاحات المرفقة من رقم (١) إلى رقم (٣١) تشكل جزءاً من هذه القوائم المالية وتقرأ معها"

الشركة الأردنية لضمان القروض
شركة مساهمة عامة محدودة
قائمة الدخل الشامل للسنة المنتهية في 31 كانون الأول 2020 (بالدينار الأردني)

| ٢٠١٩ | ٢٠٢٠ | |
|-----------|---------|--|
| ١,٠٤٣,١٠٣ | ٦٤٥,٠١٩ | ربح السنة |
| | | بنود الدخل الشامل الأخرى |
| (٢٢,٦٠٣) | (٢,٣٧٦) | التغيير في القيمة العادلة للموجودات المالية من خلال قائمة الدخل الشامل |
| ١,٠٢٠,٥٠٠ | ٦٤٢,٦٤٣ | إجمالي الدخل الشامل للسنة |

"إن الإيضاحات المرفقة من رقم (١) إلى رقم (٣١) تشكل جزءاً من هذه القوائم المالية وتقرأ معها"

الشركة الأردنية لضمان القروض
شركة مساهمة عامة محدودة
قائمة التغيرات في حقوق الملكية للسنة المنتهية في 31 كانون الأول 2020
(بالدينار الأردني)

| المجموع | أرباح * مرحلة | التغير المتراكم في القيمة العادلة | احتياطات | | رأس المال المدفوع | |
|------------|------------------|---|-----------|-----------|----------------------|---------------------------|
| | | | اختياري | إجباري | | |
| ٣٦,٥٨٠,٥٠٤ | ٢,٩٦٩,٠٧٦ | ٤٧٣,٨٤٠ | ٢,٢٠٤,٨٢٤ | ١,٨٥٢,٤٥٤ | ٢٩,٠٨٠,٣١٠ | الرصيد كما في ٢٠٢٠/١/١ |
| ٦٤٢,٦٤٣ | ٦٤٥,٠١٩ | (٢,٣٧٦) | - | - | - | إجمالي الدخل الشامل للسنة |
| - | (٨٥,٠٥١) | - | - | ٨٥,٠٥١ | - | الإحتياطي الإجباري |
| ٣٧,٢٢٣,١٤٧ | ٣,٥٢٩,٠٤٤ | ٤٧١,٤٦٤ | ٢,٢٠٤,٨٢٤ | ١,٩٣٧,٥٠٥ | ٢٩,٠٨٠,٣١٠ | الرصيد كما في ٢٠٢٠/١٢/٣١ |
| ٣٥,٥٦٠,٠٠٤ | ٢,٠٥٨,٧٩٤ | ٤٩٦,٤٤٣ | ٢,٢٠٤,٨٢٤ | ١,٧١٩,٦٣٣ | ٢٩,٠٨٠,٣١٠ | الرصيد كما في ٢٠١٩/١/١ |
| ١,٠٢٠,٥٠٠ | ١,٠٤٣,١٠٣ | (٢٢,٦٠٣) | - | - | - | إجمالي الدخل الشامل للسنة |
| - | (١٣٢,٨٢١) | - | - | ١٣٢,٨٢١ | - | الإحتياطي الإجباري |
| ٣٦,٥٨٠,٥٠٤ | ٢,٩٦٩,٠٧٦ | ٤٧٣,٨٤٠ | ٢,٢٠٤,٨٢٤ | ١,٨٥٢,٤٥٤ | ٢٩,٠٨٠,٣١٠ | الرصيد كما في ٢٠١٩/١٢/٣١ |

* وفقاً للتعليمات الصادرة عن هيئة الأوراق المالية، تستثنى من الأرباح القابلة للتوزيع على المساهمين عند توزيع الأرباح، ما يعادل الرصيد السالب (المدين) لحساب التغير في القيمة العادلة لأدوات حقوق الملكية المقيمة بالقيمة العادلة من خلال بنود الدخل الشامل.

"إن الإيضاحات المرفقة من رقم (١) إلى رقم (31) تشكل جزءاً من هذه القوائم المالية وتقرأ معها"

الشركة الأردنية لضمان القروض
شركة مساهمة عامة محدودة
قائمة التدفقات النقدية للسنة المنتهية في 31 كانون الأول 2020 (بالدينار الأردني)

| ٢٠١٩ | ٢٠٢٠ | |
|--------------------|--------------------|--|
| | | الأنشطة التشغيلية |
| ١,٢٧٣,٢٠٧ | ٧٩٥,٥٠٨ | ربح السنة قبل الضريبة |
| ١١٨,٠٧٠ | ٧٥,٠٢٣ | استهلاكات |
| (٣٣,٠٨١) | (١١,٢٧٩) | اطفاء ايراد منح مؤجلة |
| ٢٤,٧٥٠ | ٦٢,٨٤٥ | مخصص تعويض نهاية الخدمة |
| ١,٠٨٢,٢٨٢ | ١,٩٤١,٩٥٣ | مخصصات ضمان القروض |
| ٥٥,٠٠٠ | ٥٥,٠٠٠ | مخصص مكافأة أعضاء مجلس الإدارة |
| ١٥,٣٩٣ | ٧,٦٣١ | مخصص خسائر إئتمانية متوقعة للودائع والموجودات المالية بالكلفة المطفأة |
| | | التغير في رأس المال العامل |
| ٦٠١,٩٥٥ | ٤,٤٣١,٤١٠ | ذمم وأرصدة دائنة أخرى |
| (٥٤٦,٨١٣) | (١٢٢,٩٦٢) | ذمم وأرصدة مدينة أخرى |
| (١,٠٠٧,٣٢٧) | (٢,٠٣٣,٦٨٦) | صافي مخصصات ضمان القروض المدفوعة |
| (١٩٢,٩٥٥) | (٣٥٦,٧٩١) | ضريبة الدخل المدفوعة |
| ١,٣٩٠,٤٨١ | ٤,٨٤٤,٦٥٢ | صافي التدفقات النقدية من الأنشطة التشغيلية |
| | | الأنشطة الإستثمارية |
| (٢,٩٨٥,٨٢٥) | ٣٠٣,٤٤٩ | ودائع لأجل لدى البنوك |
| ٧٩٩,٨٥٦ | - | موجودات مالية بالكلفة المطفأة |
| (١٦,٤٠٣) | (١٣,٦٧١) | ممتلكات ومعدات |
| (٢,٢٠٢,٣٧٢) | ٢٨٩,٧٧٨ | صافي التدفقات النقدية من (المستخدمة في) الأنشطة الإستثمارية |
| | | الأنشطة التمويلية |
| ١٠٠,٠٠٠,٠٠٠ | - | قرض البنك المركزي الأردني - برنامج دعم الكفالات البنكية للمتعاقدین في الخارج |
| ١٠٠,٠٠٠,٠٠٠ | - | قرض البنك المركزي الأردني - برنامج ضمان القروض الإسكانية - سكن ميسر |
| - | ٣٠٠,٠٠٠,٠٠٠ | قرض البنك المركزي الأردني - برنامج ضمان القروض لمواجهة أزمة كورونا |
| (١٩٩,٦٦١,٢٣٤) | (٣٠٢,٩٦٨,٥١٩) | ودائع بنكية وموجودات مالية بالكلفة المطفأة محتجزة |
| (٩٥٧,١٥٠) | (٩٥٧,١٥٠) | قروض المشروعات الصغيرة الناشئة |
| (٦١٨,٣٨٤) | (٣,٩٢٥,٦٦٩) | صافي التدفقات النقدية المستخدمة في الأنشطة التمويلية |
| (١,٤٣٠,٢٧٥) | ١,٢٠٨,٧٦١ | التغير في النقد وما في حكمه |
| ٢,٥٦٥,٤٦٤ | ١,١٣٥,١٨٩ | النقد وما في حكمه في بداية السنة |
| ١,١٣٥,١٨٩ | ٢,٣٤٣,٩٥٠ | النقد وما في حكمه في نهاية السنة |

"إن الإيضاحات المرفقة من رقم (١) إلى رقم (٣١) تشكل جزءاً من هذه القوائم المالية وتقرأ معها"

الشركة الأردنية لضمان القروض مساهمة عامة محدودة إيضاحات حول القوائم المالية 31 كانون الأول 2020 (بالدينار الأردني)

١ . عام

سجلت الشركة الأردنية لضمان القروض المساهمة العامة المحدودة بتاريخ ٢٦ آذار ١٩٩٤ وهي نتيجة لتحويل مشروع ضمان القروض بموجب قرار مجلس الوزراء الذي تم بموجبه نقل كافة حسابات وموجودات المشروع إلى البنك المركزي الأردني لكي يتم تأسيس شركة مساهمة عامة لضمان القروض تحت الرقم (٢٤٢). إن مركز تسجيل الشركة هو في المملكة الأردنية الهاشمية.

من أهم غايات الشركة تقديم الضمانات اللازمة لتغطية القروض الممنوحة من البنوك والمؤسسات المالية بمختلف آجالها وأنواعها تغطية كلية أو جزئية لتأسيس المشاريع الاقتصادية أو توسيعها ورفع كفاءتها الإنتاجية والتسويقية بهدف خلق فرص عمل أو توفير إمكانات كسب أو ادخار العملات الأجنبية. وكذلك تقديم الضمانات اللازمة لتغطية المخاطر في مجال ائتمان الصادرات الأردنية وفي أي قطاع آخر من القطاعات الاقتصادية بشكل عام وفي أي قطاع أو مجال يحقق مصلحة الشركة بشكل خاص.

إن أسهم الشركة مدرجة في بورصة عمان للأوراق المالية - الأردن.

تم إقرار القوائم المالية المرفقة من قبل مجلس إدارة الشركة في جلسته المنعقدة بتاريخ ١٠ شباط ٢٠٢١، وتتطلب هذه القوائم المالية موافقة الهيئة العامة للمساهمين.

٢ . ملخص لأهم السياسات المحاسبية

أسس إعداد القوائم المالية

تم إعداد القوائم المالية للشركة وفقاً للمعايير الصادرة عن مجلس معايير المحاسبة الدولية والتفسيرات الصادرة عن لجنة تفسيرات التقارير المالية الدولية المبنية عن مجلس معايير المحاسبة الدولية.

تم إعداد القوائم المالية وفقاً لمبدأ الكلفة التاريخية باستثناء الموجودات المالية التي تظهر بالقيمة العادلة.

إن الدينار الأردني هو عملة اظهار القوائم المالية والذي يمثل العملة الرئيسية للشركة.

إن السياسات المحاسبية المتبعة للسنة الحالية متماثلة مع السياسات التي تم اتباعها في السنة السابقة، باستثناء المعايير والتعديلات الجديدة التي أصبحت واجبة التطبيق، إعتباراً من بداية السنة المالية الحالية.

تطبيق معايير التقارير المالية الدولية الجديدة والمعدلة

أصدر مجلس معايير المحاسبة الدولية عدداً من المعايير والتعديلات على المعايير الدولية للتقارير المالية، وسيتم تطبيق هذه المعايير والتعديلات بعد تاريخ ٣١ كانون الأول ٢٠٢٠، وتتوقع إدارة الشركة أن تطبيق هذه المعايير والتعديلات في المستقبل لن يكون له أي تأثير جوهري على القوائم المالية للشركة.

وفيما يلي ملخص لأهم المعايير الجديدة والمعايير التي تم إدخال تعديلات عليها وتواريخ تطبيقها :

| رقم المعيار | موضوع المعيار | تاريخ التطبيق |
|--|---------------|--|
| المعيار الدولي للتقارير المالية رقم (17) | عقود التأمين | السنوات المالية التي تبدأ في كانون الثاني ٢٠٢٣ |

استخدام التقديرات

إن اعداد القوائم المالية وتطبيق السياسات المحاسبية يتطلب من ادارة الشركة القيام ببعض التقديرات والإجتهادات التي تؤثر على القوائم المالية والإيضاحات المرفقة بها. ان تلك التقديرات تستند على فرضيات تخضع لدرجات متفاوتة من الدقة والتيقن، وعليه فإن النتائج الفعلية في المستقبل قد تختلف عن تقديرات الادارة نتيجة التغير في أوضاع وظروف الفرضيات التي استندت عليها تلك التقديرات.

وفيما يلي أهم التقديرات التي تم استخدامها في اعداد القوائم المالية:

- تقوم الادارة باعادة تقدير الاعمار الانتاجية للاصول الملموسة بشكل دوري لغايات احتساب الاستهلاكات السنوية اعتمادا على الحالة العامة لتلك الاصول وتقديرات الاعمار الانتاجية المتوقعة في المستقبل، ويتم اخذ خسارة التدني (ان وجدت) في قائمة الدخل.

- تقوم إدارة الشركة بتقدير قيمة مخصصات ضمان القروض وفقاً لسياسات الشركة وتقديرات إدارة المخاطر الخاصة بأرصدة القروض الممنوحة وطبيعتها.

- تقوم إدارة الشركة بتقدير قيمة خسائر تدني الموجودات المالية وفقاً لمعيار التقارير المالية الدولي رقم (٩) حيث تتطلب هذه العملية استخدام العديد من الفرضيات والتقديرات عند احتساب التدفقات النقدية المستقبلية وقيم الضمانات ونسب التعثر وأرصدة الموجودات المالية عند التعثر وتحديد فيما اذا كان هناك زيادة في درجة المخاطر الائتمانية للموجودات المالية.

النقد وما في حكمه

يمثل النقد وما في حكمه النقد في الصندوق وكدى البنوك والاستثمارات القابلة للتسييل إلى مبالغ محددة وباستحقاقات قصيرة الأجل بحيث لا تتضمن مخاطر التغير في القيمة.

موجودات مالية بالقيمة العادلة من خلال قائمة الدخل

يتضمن هذا البند الاستثمار في أسهم وإسناد الشركات المحتفظ بها لأغراض المتاجرة، وتحقيق الأرباح من تقلبات الأسعار السوقية قصيرة الأجل.

يتم اثبات هذه الموجودات عند الشراء بالقيمة العادلة (تقيد مصاريف الاقتران في قائمة الدخل عند الشراء) ويعاد تقييمها لاحقاً بالقيمة العادلة، ويظهر التغير في القيمة العادلة لها في قائمة الدخل بما في ذلك التغير في القيمة العادلة الناتج عن فروقات تحويل الموجودات غير النقدية بالعملة الأجنبية، وفي حال بيع هذه الموجودات أو جزء منها يتم قيد الأرباح أو الخسائر الناتجة عن عملية البيع في قائمة الدخل.

يتم إثبات الأرباح الموزعة أو الفوائد المكتسبة على هذه الموجودات في قائمة الدخل.

موجودات مالية بالقيمة العادلة من خلال قائمة الدخل الشامل

يتضمن هذا البند الاستثمارات الاستراتيجية المحتفظ بها على المدى الطويل وليس بهدف المتاجرة.

يتم إثبات هذه الموجودات عند الشراء بالقيمة العادلة مضافاً إليها مصاريف الاقتران ويعاد تقييمها لاحقاً بالقيمة العادلة، ويظهر التغير في القيمة العادلة لها في قائمة الدخل الشامل ضمن حقوق الملكية بما في ذلك التغير في القيمة العادلة الناتج عن فروقات تحويل الموجودات غير النقدية بالعملة الأجنبية، وفي حال بيع هذه الموجودات أو جزء منها يتم تحويل رصيد التغير المتراكم في القيمة العادلة الخاص بالموجودات المباعة الى الأرباح والخسائر المدورة بشكل مباشر.

يتم اثبات الأرباح الموزعة على هذه الموجودات في قائمة الدخل.

موجودات مالية بالكلفة المطفأة

يتضمن هذا البند الموجودات المالية المحتفظ بها ضمن نماذج أعمال تهدف الى تحصيل التدفقات النقدية التعاقدية والتي تتمثل بدفعات من أصل الدين والفائدة على رصيد الدين القائم.

يتم إثبات هذه الموجودات عند الشراء بالكلفة مضافاً إليها مصاريف الاقتناء، وتطفاً علاوة أو خصم الشراء باستخدام طريقة الفائدة الفعلية.

يتم قيد التدني في قيمة هذه الموجودات والذي يمثل الفرق بين القيمة المثبتة في السجلات والقيمة الحالية للتدفقات النقدية المتوقعة المخصومة بسعر الفائدة الفعلي في قائمة الدخل.

تاريخ الإيعتراف بالموجودات المالية

يتم الاعتراف بشراء وبيع الموجودات المالية في تاريخ المتاجرة (تاريخ التزام الشركة ببيع أو شراء الموجودات المالية).

القيمة العادلة

تمثل أسعار الإغلاق في أسواق نشطة القيمة العادلة للموجودات المالية. في حال عدم توفر أسعار معلنة أو عدم وجود تداول نشط على بعض الموجودات المالية فإنه يتم تقدير قيمتها العادلة من خلال مقارنتها بالقيمة العادلة لأداة مالية مشابهة أو من خلال احتساب القيمة الحالية للتدفقات النقدية المستقبلية المتعلقة بها. في حال تعذر قياس القيمة العادلة للموجودات المالية بشكل يعتمد عليه فإنه يتم إظهارها بالكلفة بعد تنزيل أي تدني في قيمتها.

التدني في قيمة الموجودات المالية

تقوم الشركة باحتساب التدني في قيمة الموجودات المالية وفقاً لنموذج الخسائر الإئتمانية المتوقعة والذي يتضمن ثلاث مراحل للإيعتراف بالإنخفاض في قيمة الإئتمان والتي تعتمد على التغييرات في جودة إئتمان الموجودات المالية منذ الإيعتراف الأولي بها، وتنتقل الموجودات بين هذه المراحل وفقاً للتغييرات في الجودة الإئتمانية وذلك كما يلي:

المرحلة الأولى: تتضمن هذه المرحلة الموجودات المالية عند بداية الإيعتراف بها والتي لم تتعرض لزيادة كبيرة في مخاطر الإئتمان منذ بداية الإيعتراف الأولي بها أو أنها ذات مخاطر إئتمانية منخفضة، حيث يتم الاعتراف بالخسائر الإئتمانية المتوقعة لهذه الموجودات لفترة (١٢) شهر والتي تنتج من أحداث عدم الإئتنظام المحتملة في غضون (١٢) شهر، وفي هذه المرحلة يتم الاستمرار بإحتساب الفائدة/العائد على إجمالي القيمة الدفترية لأداة الدين دون خصم قيمة مخصص التدني.

المرحلة الثانية: تتضمن هذه المرحلة الموجودات المالية التي تعرضت لزيادة كبيرة في مخاطر الإئتمان بعد بداية الاعتراف الأولي ولا يوجد دليل موضوعي على إنخفاض قيمتها، حيث يتم الاعتراف بالخسائر الإئتمانية المتوقعة لهذه الموجودات لكامل عمر أداة الدين والتي تنتج من أحداث عدم الإئتنظام المحتملة على مدار العمر للأداة المالية، وفي هذه المرحلة يتم الاستمرار بإحتساب الفائدة/العائد على إجمالي القيمة الدفترية للأداة المالية دون خصم قيمة مخصص التدني.

المرحلة الثالثة: تتضمن هذه المرحلة الموجودات المالية التي تعرضت لزيادة كبيرة في مخاطر الإئتمان بعد بداية الاعتراف الأولي ويوجد دليل موضوعي على إنخفاض قيمتها، يتم الاعتراف بالخسائر الإئتمانية المتوقعة لهذه الموجودات لكامل عمر الأصل والتي تنتج من أحداث عدم الإئتنظام المحتملة على مدار العمر للأداة المالية، وفي هذه المرحلة يتم إحتساب الفائدة/العائد على صافي القيمة الدفترية للأداة المالية بعد خصم قيمة مخصص التدني.

الممتلكات والمعدات

تظهر الممتلكات والمعدات بالكلفة بعد تنزيل الاستهلاك المتراكم، ويتم استهلاكها عندما تكون جاهزة للإستخدام بطريقة القسط الثابت على مدى العمر الإنتاجي المتوقع لها باستخدام النسب السنوية التالية:

| | |
|---------------------------|----------|
| مبنى | ٢٪ |
| أثاث ومعدات | ١٠ - ٢٠٪ |
| وسائط نقل | ١٥٪ |
| أجهزة وبرامج الحاسب الآلي | ٣٠٪ |

عندما يقل المبلغ الممكن استرداده لأي من الممتلكات والمعدات عن صافي قيمتها الدفترية فإنه يتم تخفيض قيمتها إلى القيمة الممكن استردادها وتسجل قيمة التدني في قائمة الدخل.

يتم مراجعة العمر الانتاجي المتوقع للممتلكات والمعدات في نهاية كل عام، وفي حال إختلاف العمر الإنتاجي المتوقع عما تم تقديره سابقا، يتم إستهلاك القيمة الدفترية المتبقية على العمر الإنتاجي المتبقي بعد إعادة التقدير اعتبارا من السنة التي تم فيها إعادة التقدير.

الهبات والمنح

يتم تسجيل الهبات والمنح عند استلامها بالقيمة العادلة كأيراد مؤجل ويتم الاعتراف بها في قائمة الدخل في نفس الفترات التي يتم بها الاعتراف في المصروف ذات العلاقة، أما المنح المتعلقة بالأصول القابلة للاستهلاك فيتم الاعتراف بها كأيراد خلال الفترات التي تستهلك خلالها الأصول الممنوحة وبما يتناسب مع الاستهلاك المحمل في كل فترة.

الذمم الدائنة والمبالغ مستحقة الدفع

يتم إثبات الذمم الدائنة والمبالغ مستحقة الدفع عند استلام الخدمات من قبل الشركة سواء تمت المطالبة بها من قبل المورد أو لم تتم.

المخصصات

يتم إثبات المخصصات عندما يترتب على الشركة التزامات نتيجة لأحداث سابقة وأنه من المحتمل قيام الشركة بدفع مبالغ نقدية لتسديد هذه الالتزامات. يتم مراجعة المخصصات بتاريخ القوائم المالية وتعديل قيمتها بناءً على آخر معلومات متوفرة لدى الشركة.

مكافأة نهاية الخدمة

يتم تكوين مخصص لمواجهة الالتزامات القانونية والتعاقدية بنهاية الخدمة للموظفين بتاريخ القوائم المالية بناءً على عدد أيام الخدمة.

التقاص

يتم إجراء تقاص بين الموجودات المالية والمطلوبات المالية وإظهار المبلغ الصافي في القوائم المالية عندما تتوفر الحقوق القانونية الملزمة لذلك وكذلك عندما يتم تسويتها على أساس التقاص أو يكون تحقق الموجودات وتسوية المطلوبات في نفس الوقت.

الإيرادات

يتم الاعتراف بالإيرادات المتأتبة من بيع السلع عندما تنتقل السيطرة إلى المشتري. في حين يتم الاعتراف بالإيرادات المتأتبة من تقديم الخدمات مع مرور الوقت وحسب نسبة الإنجاز. وفي جميع الأحوال يشترط إمكانية قياس الإيرادات بموثوقية كافية.

يتم تحقق عمولات ضمان القروض التي تتقاضاها الشركة من البنوك والمؤسسات المالية على سقوف الضمان القائمة أو أرصدة القروض المضمونة خلال الفترة وذلك تبعاً لنوع برنامج الضمان.

يتم تحقق عمولات ضمان ائتمان الصادرات والمشتريين المطيين التي تتقاضاها الشركة من العملاء على الجزء المضمون من قيمة عمليات المصدر في الأسواق الخارجية وقيمة البضاعة المباعة في السوق الأردني خلال الفترة بالصافي بعد تنزيل حصة شركة إعادة التأمين.

يتم تحقق إيرادات الفوائد على أساس زمني بحيث يعكس العائد الفعلي على الموجودات.

يتم تحقق توزيعات أرباح الاستثمارات عند إقرارها من قبل الهيئات العامة للشركات المستثمر بها.

يتم تحقق الإيرادات الأخرى عندما يصبح من المحتمل تدفق منافع اقتصادية نتيجة لعملية تبادلية قابلة للقياس بصورة موثوقة على أساس الإستحقاق.

العملات الأجنبية

يتم إثبات العمليات التي تتم بالعملات الأجنبية خلال السنة بأسعار الصرف السائدة في تاريخ إجراء تلك العمليات. يتم تحويل أرصدة الموجودات المالية والمطلوبات المالية بالعملة الأجنبية باستخدام أسعار الصرف السائدة في تاريخ القوائم المالية المعلنة من البنك المركزي الأردني. يتم إثبات الأرباح والخسائر الناتجة عن تحويل الأرصدة بالعملات الأجنبية في قائمة الدخل.

ضريبة الدخل

تمثل مصاريف الضرائب مبالغ الضرائب المستحقة والضرائب المؤجلة.

تحسب مصاريف الضرائب المستحقة على أساس الأرباح الخاضعة للضريبة، وتختلف الأرباح الخاضعة للضريبة عن الأرباح المعلنة في القوائم المالية لأن الأرباح المعلنة تشمل إيرادات غير خاضعة للضريبة أو مصاريف غير قابلة للتوزيع في السنة المالية وإنما في سنوات لاحقة أحياناً أو الخسائر المتراكمة المقبولة ضريبياً أو بنود ليست خاضعة أو مقبولة للتوزيع لأغراض ضريبية.

إن الضرائب المؤجلة هي الضرائب المتوقعة دفعها أو استردادها نتيجة الفروقات الزمنية المؤقتة بين قيمة الموجودات أو المطلوبات في القوائم المالية والقيمة التي يتم احتساب الربح الضريبي على أساسها. يتم احتساب الضرائب المؤجلة باستخدام طريقة الالتزام بالمركز المالي وتحسب الضرائب المؤجلة وفقاً للنسب الضريبية التي يتوقع تطبيقها عند تسوية الالتزام الضريبي أو تحقيق الموجودات الضريبية المؤجلة.

يتم مراجعة رصيد الموجودات الضريبية المؤجلة في تاريخ القوائم المالية ويتم تخفيضها في حالة توقع عدم إمكانية الاستفادة من تلك الموجودات الضريبية جزئياً أو كلياً.

٣. أرصدة السقوف الممنوحة والقروض المضمونة

| المبلغ المضمون | | السقف الممنوح | | |
|----------------|-------------|---------------|-------------|--|
| ٢٠١٩ | ٢٠٢٠ | ٢٠١٩ | ٢٠٢٠ | |
| ١٦,٨٨٠,٢٨٢ | ١٥,٥٠٤,٣٩٦ | ٢٦,٣٣٥,٩٠٦ | ٢٤,٥٦٥,٥٠٦ | برنامج ضمان القروض الإسكانية |
| ٤٩,٠٢٧,٣٨٢ | ٣٧,٢٠٤,٩٥١ | ٥٠,٤٤٠,١٣٤ | ٤٤,٥١٠,١٣٤ | برنامج ضمان القروض الإنتاجية |
| ٦,١٧٧,٦٧٨ | ٨,١٥١,٨٥٤ | ٦,١٧٧,٦٧٨ | ٨,١٥١,٨٥٤ | ضمان ائتمان الصادرات والمشتريين المطيين |
| ٢٧,٨٥٤,٠٣٨ | ٣١,٠٧١,٩٢٣ | ٢٧,٨٥٤,٠٣٨ | ٣١,٠٧١,٩٢٣ | التمويل الصناعي |
| ١,٠٩٣,٩١١ | ١,٠٠٢,١٧٢ | ١,٠٩٣,٩١١ | ١,٠٠٢,١٧٢ | التأجير التمويلي |
| ٩,١٣٩,٢٣١ | ١١,٨٠٠,٥٨٨ | ٨,١٠٠,٠٠٠ | ١٠,٦٠٠,٠٠٠ | المشروعات الصغيرة الناشئة |
| - | ٣٢٧,٥٨٦,٠١٦ | - | ٣٢٧,٥٨٦,٠١٦ | البرنامج الوطني لمواجهة أزمة كورونا |

الشركة الأردنية لضمان القروض المساهمة العامة المحدودة
إيضاحات حول القوائم المالية (تتمه)
٣١ كانون الأول ٢٠٢٠

٤. النقد وما في حكمه

| ٢٠١٩ | ٢٠٢٠ | |
|------------------|------------------|-----------------------------|
| ١,٠٠٠ | ١,٠٠٠ | نقد في الصندوق |
| ١١,٢٤٦ | - | حسابات جارية لدى البنوك |
| ١,١٢٣,٦٣٥ | ٢,٣٤٤,٦٨٢ | ودائع تستحق خلال ثلاثة أشهر |
| (٦٩٢) | (١,٧٣٢) | مخصص خسائر إئتمانية متوقعة |
| ١,١٣٥,١٨٩ | ٢,٣٤٣,٩٥٠ | |

تكتسب الودائع فوائد تتراوح بين (٢,٥٪) و (٤,٥٪) سنوياً.

٥. ودائع لأجل لدى البنوك

تستحق الودائع لأجل خلال فترة (٤) إلى (١٠) أشهر، وتكتسب فوائد تتراوح بين (٢٪) و (٤,٥٪) سنوياً، بلغ رصيد مخصص الخسائر الإئتمانية المتوقعة للودائع كما في ٣١ كانون الأول ٢٠٢٠ (٦٤,٢٤٠) دينار، مقابل (٥٧,٦١٨) دينار كما في ٣١ كانون الأول ٢٠١٩.

٦. موجودات مالية بالقيمة العادلة من خلال قائمة الدخل الشامل

| ٢٠١٩ | ٢٠٢٠ | |
|------------------|------------------|--|
| ٩١١,٩٣٠ | ٩٠٩,٤٢٣ | أسهم شركات مدرجة في بورصة عمان للأوراق المالية - الأردن |
| ٢٤٩,١٩٠ | ٢٤٩,١٩٠ | أسهم شركات غير مدرجة في بورصة عمان للأوراق المالية - الأردن |
| ١,١٦١,١٢٠ | ١,١٥٨,٦١٣ | |

٧. موجودات مالية بالكلفة المطفأة

| ٢٠١٩ | ٢٠٢٠ | |
|------------------|------------------|------------------------------------|
| ٣,٤٩٠,٩٢٣ | ٣,٤٩٠,٩٣٤ | سندات خزينة وإسناد قرض داخل الأردن |
| (٨,٢٣١) | (٨,١٩٩) | مخصص خسائر إئتمانية متوقعة |
| ٣,٤٨٢,٦٩٢ | ٣,٤٨٢,٧٣٥ | |

تتراوح معدلات الفائدة السنوية على السندات بالدينار الأردني من (٥,٥٪) إلى (٦,٠٩٩٪) وتمتد تواريخ إستحقاق السندات لغاية عام ٢٠٢٦.

٨. ذمم وأرصدة مدينة أخرى

| ٢٠١٩ | ٢٠٢٠ | |
|------------------|------------------|---|
| ٤٧١,٩٩٨ | ٨٦٧,٧٨١ | عمولات ضمان مستحقة وغير مقبوضة |
| - | ٣١٦,٦٥٧ | عمولات إدارة برامج مخصصات قروض البنك المركزي مستحقة |
| ٩٠١,٧٠٣ | ٢٨٨,١٣٩ | فوائد مستحقة وغير مقبوضة |
| ١٢,٢٠٥ | ٣٣,٨٨٨ | ذمم مدينة |
| ١٧,٠١٨ | ١٩,٦٤٧ | مصاريف مدفوعة مقدماً |
| ٧,٨١٥ | ٧,٨١٥ | تأمينات مستردة |
| ١,١٣٩ | ٩١٣ | أخرى |
| ١,٤١١,٨٧٨ | ١,٥٣٤,٨٤٠ | |

٩ . ضريبة الدخل

إن الحركة على مخصص ضريبة الدخل المستحقة هي كما يلي:

| ٢٠١٩ | ٢٠٢٠ | |
|----------------|---------------|-------------------------------------|
| ١٥٢,١٨٦ | ٢٣٧,١٧٢ | رصيد بداية السنة |
| ٢٧٣,٠٤١ | ١٤٦,٠٤٤ | ضريبة الدخل المستحقة عن أرباح السنة |
| (١٨٨,٠٥٥) | (٣٥٦,٧٩١) | ضريبة دخل مدفوعة |
| ٢٣٧,١٧٢ | ٢٦,٤٢٥ | |

تمثل ضريبة الدخل الظاهرة في قائمة الدخل ما يلي :

| ٢٠١٩ | ٢٠٢٠ | |
|----------------|----------------|------------------------------|
| ٢٦٠,٠٣٩ | ١٣٩,٠٨٩ | ضريبة دخل السنة |
| ١٣,٠٠٢ | ٦,٩٥٥ | ضريبة المساهمة الوطنية |
| ٤,٩٠٠ | - | ضريبة دخل سنوات سابقة مدفوعة |
| (٤٧,٨٣٧) | ٤,٤٤٥ | موجودات ضريبية مؤجلة |
| ٢٣٠,١٠٤ | ١٥٠,٤٨٩ | |

نسبة الضريبة القانونية وضريبة المساهمة الوطنية

| ٢٠١٩ | ٢٠٢٠ |
|------|------|
| %٢١ | %٢١ |

تخص الموجودات الضريبية المؤجلة الظاهرة في قائمة المركز المالي الحسابات التالية:

| ٢٠١٩ | ٢٠٢٠ | |
|----------------|----------------|---|
| ٤٦٢,٩٩١ | ٤٤٣,٧٤٥ | مخصصات ضمان القروض |
| ٤٤,٢٠٠ | ٥٧,٣٩٨ | مخصص تعويض نهاية الخدمة |
| ١٣,٩٧٣ | ١٥,٥٧٦ | مخصص خسائر إئتمانية متوقعة للودائع والموجودات المالية بالكلفة المطفأة |
| (٢٦,٢٥٤) | (٢٦,١٢٢) | التغير المتراكم في القيمة العادلة للموجودات المالية |
| ٤٩٤,٩١٠ | ٤٩٠,٥٩٧ | |

- تم تسوية الوضع الضريبي للشركة عن نتائج أعمالها حتى نهاية عام ٢٠١٩.
- تم احتساب مخصص ضريبة الدخل والمساهمة الوطنية عن نتائج أعمال الشركة لعام ٢٠٢٠ وفقا لقانون ضريبة الدخل.

١٠. ممتلكات ومعدات

| المجموع | دفعات على حساب شراء برمجيات | أجهزة وبرامج الحاسب الآلي | وسائط نقل | أثاث ومعدات | مبنى | أراضي |
|------------------|-----------------------------|---------------------------|---------------|---------------|------------------|------------------|
| ٤,٠٩٥,٧٩٧ | - | ٥٢٨,٤٥٠ | ١٠٩,٩٠١ | ٢١١,٩٣٤ | ١,٥٥٧,٠٥٩ | ١,٦٨٨,٤٥٣ |
| ١٣,٧١٤ | - | ٩,٨٦٤ | - | ٣,٨٥٠ | - | - |
| (١٤,٠٠٩) | - | (١١,٣٣٠) | - | (٢,٦٧٩) | - | - |
| ٤,٠٩٥,٥٠٢ | - | ٥٢٦,٩٨٤ | ١٠٩,٩٠١ | ٢١٣,١٠٥ | ١,٥٥٧,٠٥٩ | ١,٦٨٨,٤٥٣ |
| ١,٠٠١,٩١٣ | - | ٤٧٤,٢٠٦ | ٦٤,٢٤٥ | ١٥٧,٧٨٢ | ٣٠٥,٦٨٠ | - |
| ٧٥,٠٢٣ | - | ٢١,٦٢٢ | ١١,٣٨٥ | ١٠,٣٠٢ | ٣١,٧١٤ | - |
| (١٣,٩٦٦) | - | (١١,٢٩٧) | - | (٢,٦٦٩) | - | - |
| ١,٠٦٢,٩٧٠ | - | ٤٨٤,٥٣١ | ٧٥,٦٣٠ | ١٦٥,٤١٥ | ٣٣٧,٣٩٤ | - |
| ٣,٠٣٢,٥٣٢ | . | ٤٢,٤٥٣ | ٣٤,٢٧١ | ٤٧,٦٩٠ | ١,٢١٩,٦٦٥ | ١,٦٨٨,٤٥٣ |
| ٤,٠٧٩,٣٩٤ | ٧,٧٣٦ | ٥٠٨,٤٦٠ | ١٠٩,٩٠١ | ٢٠٩,٢٩٣ | ١,٥٥٥,٥٥١ | ١,٦٨٨,٤٥٣ |
| ١٦,٤٠٣ | - | ١٢,٢٥٤ | - | ٢,٦٤١ | ١,٥٠٨ | - |
| - | (٧,٧٣٦) | ٧,٧٣٦ | - | - | - | - |
| ٤,٠٩٥,٧٩٧ | - | ٥٢٨,٤٥٠ | ١٠٩,٩٠١ | ٢١١,٩٣٤ | ١,٥٥٧,٠٥٩ | ١,٦٨٨,٤٥٣ |
| ٨٨٣,٨٤٣ | - | ٤١٠,٤٦٩ | ٥٢,٨٥٩ | ١٤٦,٤٧٥ | ٢٧٤,٠٤٠ | - |
| ١١٨,٠٧٠ | - | ٦٣,٧٣٧ | ١١,٣٨٦ | ١١,٣٠٧ | ٣١,٦٤٠ | - |
| ١,٠٠١,٩١٣ | - | ٤٧٤,٢٠٦ | ٦٤,٢٤٥ | ١٥٧,٧٨٢ | ٣٠٥,٦٨٠ | - |
| ٣,٠٩٣,٨٨٤ | . | ٥٤,٢٤٤ | ٤٥,٦٥٦ | ٥٤,١٥٢ | ١,٢٥١,٣٧٩ | ١,٦٨٨,٤٥٣ |

الكلفة:

الرصيد كما في ٢٠٢٠/١/١

إضافات

إستبعادات

الرصيد كما في ٢٠٢٠/١٢/٣١

الاستهلاك المتراكم:

الرصيد كما في ٢٠٢٠/١/١

استهلاك السنة

إستبعادات

الرصيد كما في ٢٠٢٠/١٢/٣١

صافي القيمة الدفترية كما في ٢٠٢٠/١٢/٣١

الكلفة:

الرصيد كما في ٢٠١٩/١/١

إضافات

تحويلات

الرصيد كما في ٢٠١٩/١٢/٣١

الاستهلاك المتراكم:

الرصيد كما في ٢٠١٩/١/١

استهلاك السنة

الرصيد كما في ٢٠١٩/١٢/٣١

صافي القيمة الدفترية كما في ٢٠١٩/١٢/٣١

١١ . مخصصات ضمان القروض

يتم احتساب مخصصات ضمان القروض بما يتناسب مع متطلبات معيار التقارير المالية الدولي رقم (٩).
إن تفاصيل بند مخصصات ضمان القروض الواردة في قائمة المركز المالي كما يلي:

| ٢٠١٩ | ٢٠٢٠ | |
|-------------------|-------------------|---|
| ١,٨٧٢,٧٣٨ | ٨٩٤,٩٥٩ | مخصص ضمان القروض الإنتاجية |
| ٢٤٤,٢٥٢ | ٢٠٩,٥٣٣ | مخصص ضمان القروض الإسكانية |
| ٨٧,٧٢٦ | ٨,٥٨١ | مخصص ضمان الصادرات |
| - | ١,٠٠٠,٠٠٠ | مخصص ضمان خاص |
| ٦,٥٣٦,٥٥٣ | ٨,٦٨٣,٧٢٢ | مخصص التمويل الصناعي* |
| ١٥٧,٨٧٣ | ٢١٧,٤١٢ | مخصص تمويل المشروعات الريادية* |
| ٦,٩٨٩,٢٧١ | ٩,٨٥٨,٠٨٠ | مخصص تمويل المشروعات الصغيرة الناشئة* |
| ٦,٨٢٨,٤٥٥ | ٩,١٢٨,١٩٦ | مخصص تمويل ضمان الصادرات* |
| ١,٤٧٣,٦٩٢ | ٤,٨٥٩,٨٨٨ | مخصص تمويل دعم الكفالات البنكية للمتعاقدین في الخارج* |
| - | ٣,٦٢٢,٢٥٩ | مخصص تمويل ضمان القروض الإسكانية - سكن ميسر * |
| - | ٨,٤٧٩,٠١١ | مخصص تمويل ضمان القروض لمواجهة أزمة كورونا * |
| ٢٤,١٩٠,٥٦٠ | ٤٦,٩٦١,٦٤١ | |

* يتم بناء مخصصات ضمان هذه البرامج مقابل العوائد المتحققة على الإستثمارات المتأتية من القروض الممنوحة من الجهات الداعمة لها.
إن تفاصيل الحركة على هذه المخصصات هي كما يلي:

مخصص ضمان القروض الإنتاجية

| ٢٠١٩ | ٢٠٢٠ | |
|------------------|----------------|------------------------------------|
| ١,٦٩٢,٢٦٩ | ١,٨٧٢,٧٣٨ | الرصيد في بداية السنة |
| ٩٦٣,٥٩٤ | ٨٤٠,٧٤٧ | المخصص المحجوز للسنة |
| ١٩٣,٤٧١ | ١٧٥,٦٩٢ | إستردادات |
| (١,٠٢٤,٣٦١) | (١,٩٩٤,٢١٨) | تعويضات مدفوعة |
| ٤٧,٧٦٥ | - | المحول من مخصص ضمان القروض احتياطي |
| ١,٨٧٢,٧٣٨ | ٨٩٤,٩٥٩ | |

مخصص ضمان القروض الإسكانية

| ٢٠١٩ | ٢٠٢٠ | |
|----------------|----------------|--------------------------------|
| ٣٨٩,٧٢٧ | ٢٤٤,٢٥٢ | الرصيد في بداية السنة |
| (٧٨,٨١٦) | ٩٧,٥١٩ | المخصص المحجوز (المردود) للسنة |
| ٢١٣,٥٩٩ | ١١٠,٤٣٢ | إستردادات |
| (٢٨٠,٢٥٨) | (٢٤٢,٦٧٠) | تعويضات مدفوعة |
| ٢٤٤,٢٥٢ | ٢٠٩,٥٣٣ | |

مخصص ضمان الصادرات

| ٢٠١٩ | ٢٠٢٠ |
|---------------|--------------|
| - | ٨٧,٧٢٦ |
| ١٩٧,٥٠٤ | ٣,٦٨٧ |
| (١٠٩,٧٧٨) | (٨٢,٨٣٢) |
| ٨٧,٧٢٦ | ٨,٥٨١ |

الرصيد في بداية السنة
المخصص المحجوز للسنة
تعويضات مدفوعة

مخصص ضمان خاص

| ٢٠١٩ | ٢٠٢٠ |
|------|-----------|
| - | ١,٠٠٠,٠٠٠ |

المخصص المحجوز للسنة

مخصص التمويل الصناعي

| ٢٠١٩ | ٢٠٢٠ |
|------------------|------------------|
| ٤,٣١٥,٣٠٠ | ٦,٥٣٦,٥٥٣ |
| ٥٣٢,٩٣٢ | ٥٥٢,٩٠٤ |
| ٢,٠٠٠,٠٠٠ | ٢,٠٠٠,٠٠٠ |
| ١٦٤,٩٤٥ | ١٩٤,٥٧٨ |
| (٤١٧,٨١٠) | (٥٦١,١٩٢) |
| (٥٨,٨١٤) | (٣٩,١٢١) |
| ٦,٥٣٦,٥٥٣ | ٨,٦٨٣,٧٢٢ |

الرصيد في بداية السنة
المخصص للسنة مقابل عوائد قرض البنك المركزي الأردني
المحول من مخصص تمويل ضمان الصادرات
إستردادات
تعويضات مدفوعة
ضريبة دخل السنة

مخصص تمويل المشروعات الريادية

| ٢٠١٩ | ٢٠٢٠ |
|----------------|----------------|
| ٩٧,٦٤٤ | ١٥٧,٨٧٣ |
| ٧٦,٢٣٩ | ٧٥,٣٦٦ |
| (١٦,٠١٠) | (١٥,٨٢٧) |
| ١٥٧,٨٧٣ | ٢١٧,٤١٢ |

الرصيد في بداية السنة
المخصص للسنة مقابل عوائد أمانات وزارة التخطيط
ضريبة دخل السنة

مخصص تمويل المشروعات الصغيرة الناشئة

| ٢٠١٩ | ٢٠٢٠ |
|------------------|------------------|
| ٣,٨١١,٧٥٢ | ٦,٩٨٩,٢٧١ |
| ٥,٢٢٠,٦١٩ | ٥,٠٥٣,٢٩٩ |
| (١,١٣٢,٢٢٨) | (١,١١٦,٠٦٥) |
| (٦٦,٢١٦) | (٣٠٥,٨٣٣) |
| (٨٤٤,٦٥٦) | (٧٦٢,٥٩٢) |
| ٦,٩٨٩,٢٧١ | ٩,٨٥٨,٠٨٠ |

الرصيد في بداية السنة
المخصص للسنة مقابل عوائد قروض المشروعات الصغيرة الناشئة
فوائد قروض تمويل ضمان المشروعات الصغيرة الناشئة
تعويضات مدفوعة
ضريبة دخل السنة

الشركة الأردنية لضمان القروض المساهمة العامة المحدودة
إيضاحات حول القوائم المالية (تتمه)
٣١ كانون الأول ٢٠٢٠

مخصص تمويل ضمان الصادرات

| ٢٠١٩ | ٢٠٢٠ | |
|------------------|------------------|--|
| ٤,٥٣٥,٦٠١ | ٦,٨٢٨,٤٥٥ | الرصيد في بداية السنة |
| ٧,٥١٤,٤٧٨ | ٧,٥٥١,٩٢١ | المخصص للسنة مقابل عوائد قرض البنك المركزي الأردني |
| (١,٩٩٩,٩٨٤) | (٢,٠٠٥,٤٦٠) | فوائد قرض البنك المركزي الأردني |
| (٢,٠٠٠,٠٠٠) | (٢,٠٠٠,٠٠٠) | المحول إلى مخصص التمويل الصناعي |
| (٨٠,٥٠١) | (١٠٣,٧٤٩) | رسوم إدارة |
| (١,١٤١,١٣٩) | (١,١٤٢,٩٧١) | ضريبة دخل السنة |
| ٦,٨٢٨,٤٥٥ | ٩,١٢٨,١٩٦ | |

مخصص تمويل دعم الكفالات البنكية للمتعاقدين في الخارج

| ٢٠١٩ | ٢٠٢٠ | |
|------------------|------------------|--|
| - | ١,٤٧٣,٦٩٢ | الرصيد في بداية السنة |
| ٣,٦٦٧,٨٣٩ | ٦,٣٤٩,٩٨٧ | المخصص للسنة مقابل عوائد قرض البنك المركزي الأردني |
| (١,١٨٣,٥٦٣) | (٢,٠٠٥,٤٨١) | فوائد قرض البنك المركزي الأردني |
| (٦٠٠,٠٠٠) | - | مطارييف طوابيع |
| (١٨,٨٤٣) | (٥٨,١٨٢) | رسوم إدارة |
| (٣٩١,٧٤١) | (٩٠٠,١٢٨) | ضريبة دخل السنة |
| ١,٤٧٣,٦٩٢ | ٤,٨٥٩,٨٨٨ | |

مخصص تمويل ضمان القروض الإسكانية - سكن ميسر

| ٢٠١٩ | ٢٠٢٠ | |
|------|------------------|--|
| - | ٥,٧٤٦,٥٢٣ | المخصص للسنة مقابل عوائد قرض البنك المركزي الأردني |
| - | (٥١٥,٠٧١) | فوائد قرض البنك المركزي الأردني |
| - | (٦٠٠,٠٠٠) | مطارييف طوابيع |
| - | (٤٦,٣١٤) | رسوم إدارة |
| - | (٩٦٢,٨٧٩) | ضريبة دخل السنة |
| - | ٣,٦٢٢,٢٥٩ | |

مخصص تمويل ضمان القروض لمواجهة أزمة كورونا

| ٢٠١٩ | ٢٠٢٠ | |
|------|------------------|--|
| - | ١١,٩٢٢,١٥٨ | المخصص للسنة مقابل عوائد قرض البنك المركزي الأردني |
| - | (١,٠٨٠,٨٢٢) | فوائد قرض البنك المركزي الأردني |
| - | (١٠٨,٤١٢) | رسوم إدارة |
| - | (٢,٢٥٣,٩١٣) | ضريبة دخل السنة |
| - | ٨,٤٧٩,٠١١ | |

١٢. قرض البنك المركزي الأردني - برنامج ضمان التمويل الصناعي

قرر مجلس الوزراء في جلسته المنعقدة بتاريخ ٧ شباط ٢٠٠٦ السماح للبنك المركزي الأردني بإقراض المنحة المقدمة من المفوضية الأوروبية والبالغة (٥,١٦٠,٦٩٥) دينار للشركة بدون فائدة وبدون تاريخ استحقاق على أن تؤول قيمة المنحة للبنك المركزي الأردني في حال تصفية الشركة.

يتم تحويل إيرادات فوائد المبلغ المحجوز مقابل القرض إلى مخصص التمويل الصناعي وذلك لاستخدام تلك الإيرادات مع رصيد المبلغ المحجوز لمواجهة المطالبات المتمثلة لقروض التمويل الصناعي.

بلغ رصيد الودائع المحتجزة الظاهرة ضمن الموجودات في قائمة المركز المالي للشركة كما في ٣١ كانون الأول ٢٠٢٠ (١٣,٨٦٧,٣١٧) دينار، مقابل (١١,٧٥٦,٠٦٢) دينار كما في ٣١ كانون الأول ٢٠١٩.

١٣. قرض البنك المركزي الأردني - برنامج ضمان الصادرات

حصلت الشركة خلال عام ٢٠١٨ على قرض من البنك المركزي الأردني بقيمة (١٠٠) مليون دينار بفائدة سنوية مقدارها (٢٪) ولمدة عشر سنوات، وذلك بهدف تعزيز قدرة الشركة على تقديم الضمانات لأصحاب الصناعات التصديرية ذات القيمة المضافة ضد مخاطر عدم سداد المستورد، وذلك من خلال استخدام هذا القرض لشراء أوراق مالية حكومية والإحتفاظ بعوائد الإستثمارات بعد حسم الفائدة المستحقة على القرض كمخصص لمواجهة أية إلتزامات تترتب على الشركة مقابل الضمانات الممنوحة.

بلغ رصيد الودائع والموجودات المالية بالكلفة المطفأة المحتجزة الظاهرة ضمن قائمة المركز المالي كما في ٣١ كانون الأول ٢٠٢٠ (١١٠,٢٧٠,٤٠٦) دينار، مقابل (١٠٧,٨٣٥,٠٦٩) دينار كما في ٣١ كانون الأول ٢٠١٩، إن جميع الموجودات المالية بالكلفة المطفأة مرهونة لصالح البنك المركزي مقابل القرض الممنوح للشركة والبالغ قيمتها الدفترية (١٠٠,٠٠١,٣٦٥) دينار.

١٤. قرض البنك المركزي الأردني - برنامج دعم الكفالات البنكية للمتعاقدين في الخارج

حصلت الشركة خلال عام ٢٠١٩ على قرض من البنك المركزي الأردني بقيمة (١٠٠) مليون دينار بفائدة سنوية مقدارها (٢٪) ولمدة عشر سنوات، يستخدم من قبل الشركة لضمان مخاطر برنامج دعم الكفالات البنكية للمتعاقدين لتنفيذ أعمال خارج المملكة عن طريق المشاركة بضمان ما نسبته (٥٠٪) كحد أقصى من قيمة الكفالات البنكية للمتعاقدين لتنفيذ أعمال خارج المملكة، وذلك من خلال استخدام هذا القرض لشراء أوراق مالية حكومية والإحتفاظ بعوائد الإستثمارات بعد حسم الفائدة المستحقة على القرض كمخصص لمواجهة أية إلتزامات تترتب على الشركة مقابل الضمانات الممنوحة.

بلغ رصيد الودائع والموجودات المالية بالكلفة المطفأة المحتجزة الظاهرة ضمن قائمة المركز المالي كما في ٣١ كانون الأول ٢٠٢٠ (١٠٥,٧٦٠,٠١٦) دينار، مقابل (١٠١,٨٥٤,٦٠٨) دينار كما في ٣١ كانون الأول ٢٠١٩، إن جميع الموجودات المالية بالكلفة المطفأة مرهونة لصالح البنك المركزي مقابل القرض الممنوح للشركة والبالغ قيمتها الدفترية (١٠٠,٠٠٠,٠٠٠) دينار.

١٥. قرض البنك المركزي الأردني - برنامج القروض الإسكانية - سكن ميسر

حصلت الشركة في نهاية عام ٢٠١٩ على قرض من البنك المركزي الأردني بقيمة (١٠٠) مليون دينار بفائدة سنوية مقدارها (٥,٠٪) ولمدة عشر سنوات، يستخدم من قبل الشركة لضمان مخاطر القروض الإسكانية الممنوحة من البنوك لذوي الدخل المتدني والمحدود ضمن برنامج سكن ميسر، بحيث تكون نسبة الضمان (٨٠٪) كحد أقصى من قيمة التمويل الممنوح، وذلك من خلال استخدام هذا القرض لشراء أوراق مالية حكومية والإحتفاظ بعوائد الإستثمارات بعد حسم الفائدة المستحقة على القرض كمخصص لمواجهة أية إلتزامات تترتب على الشركة مقابل الضمانات الممنوحة.

بلغ رصيد الودائع والموجودات المالية بالكلفة المطفأة المحتجزة الظاهرة ضمن قائمة المركز المالي كما في ٣١ كانون الأول ٢٠٢٠ (١٠٤,٥٨٥,١٣٨) دينار، مقابل (١٠٠,٠٠٠,٠٠٠) دينار كما في ٣١ كانون الأول ٢٠١٩، إن جميع الموجودات المالية بالكلفة المطفأة مرهونة لصالح البنك المركزي مقابل القرض الممنوح للشركة والبالغ قيمتها الدفترية (١٠٠,٠٠٠,٠٠٠) دينار.

١٦ . قرض البنك المركزي الأردني - برنامج ضمان القروض لمواجهة أزمة كورونا

حصلت الشركة في عام ٢٠٢٠ على قرض من البنك المركزي الأردني بقيمة (٣٠٠) مليون دينار بفائدة سنوية مقدارها (٥,٠٪) ولمدة خمسة عشر سنة , يستخدم من قبل الشركة لضمان مخاطر القروض الممنوحة من البنوك لقطاعات المهنيين والحرفيين والمؤسسات الفردية والشركات الصغيرة والمتوسطة وذلك بهدف تمكينهم من الحصول على التمويل بشروط وكلف ميسرة لمساعدة هذه الفئات على تغطية احتياجاتها التمويلية لغايات تمويل النفقات التشغيلية ورأس المال العامل خلال ظروف وإجراءات إحتواء فايروس كورونا، وذلك من خلال إستخدام حيلة هذا القرض لشراء أوراق مالية حكومية والإحتفاظ بعوائد الإستثمارات بعد حسم الفائدة المستحقة على القرض كمخصص لمواجهة أية إلتزامات تترتب على الشركة مقابل الضمانات الممنوحة.

بلغ رصيد الودائع والموجودات المالية بالكلفة المطفأة المحتجة الظاهرة ضمن قائمة المركز المالي كما في ٣١ كانون الأول ٢٠٢٠ (٣١٠,٧٣٢,٩٢٢) دينار، إن جميع الموجودات المالية بالكلفة المطفأة مرهونة لصالح البنك المركزي مقابل القرض الممنوح للشركة والبالغ قيمتها الدفترية (٣٠٠,٠٠٠,٠٠٠) دينار.

١٧ . أمانات وزارة التخطيط (صندوق ضمان مخاطر تمويل المشروعات الريادية)

قامت الشركة خلال عام ٢٠١٢ بتوقيع اتفاقية مع وزارة التخطيط وصندوق التنمية والتشغيل، بحيث تقوم الوزارة بتقديم مبلغ (١,٢٥٠,٠٠٠) دينار يستخدم من قبل الشركة لضمان مخاطر التمويل الممنوحة من قبل صندوق التنمية والتشغيل لقروض المشروعات الريادية الصغيرة ومتوسطة الحجم، بحيث تكون نسبة الضمان (٨٠٪) من رصيد التمويل القائم عند التعثر إضافة إلى الفائدة المترتبة عليه خلال فترة التعثر البالغة (١٨١) يوماً، هذا وقد تم الاتفاق على أن تستخدم صافي عوائد صندوق ضمان مخاطر التمويل للوفاء بالمبلغ المضمون من الديون المتعثرة من خلال تحويلها إلى مخصص تمويل المشروعات الريادية، وفي حال زيادة قيمة التعويضات عن قيمة العوائد فللشركة الوفاء من خلال الرجوع إلى رأسمال الصندوق.

إن مدة الاتفاقية ثماني سنوات قابلة للتجديد يؤول بعدها المبلغ الذي يزيد عن قيمة الإلتزامات إلى وزارة التخطيط شاملاً عوائد الإستثمار ويبقى التزام الشركة قائماً بحدود المحفظة المضمونة لحين تصفية كامل هذه القروض.

بلغ رصيد أمانات وزارة التخطيط كما في ٣١ كانون الأول ٢٠٢٠ (١,٢٤٨,٥٠٠) دينار، كما بلغ رصيد الودائع المحتجة الظاهرة ضمن قائمة مركز المالي كما في ٣١ كانون الأول ٢٠٢٠ (١,٤٨١,٧٤٢) دينار، مقابل (١,٤١٩,١٥٤) دينار كما في ٣١ كانون الأول ٢٠١٩.

١٨ . قروض المشروعات الصغيرة الناشئة

حصلت الشركة خلال العام ٢٠١٦ على قروض دون أية فوائد أو عمولات من البنك المركزي وبعض البنوك التجارية والإسلامية وذلك بهدف مساعدة المنشآت الصغيرة الناشئة على تطوير أعمالها، من خلال إستخدام حيلة هذه القروض حصراً في المساهمة بتمويل برنامج ضمان قروض المشروعات الصغيرة الناشئة وذلك عن طريق إستثمارها في أدوات إستثمارية متدنية المخاطر والإحتفاظ بعوائد الإستثمارات كمخصص لمواجهة أية إلتزامات تترتب على الشركة مقابل الضمانات الممنوحة ، وفي حال إستنفذت تلك العوائد ستوقف الشركة عن منح ضمانات جديدة.

يستحق قرض البنك المركزي البالغ (١١,٢٣٩,٢٠٠) دينار في ٨ آذار ٢٠٢١ وتستحق قروض البنوك التجارية والإسلامية والبالغ مجموعها (١٥,٢٥٩,٧٥٨) دينار في ١ آذار ٢٠٢٦.

كما حصلت الشركة خلال العام ٢٠١٨ على قرضين من البنك المركزي الأردني بمجموع (٥٧,٠٩٠,٠٠٠) دينار بفائدة سنوية مقدارها (٢٪)، يسد (٥٠) مليون دينار بعد عشر سنوات من تاريخ تنفيذ القرض و (٧,٠٩٠,٠٠٠) دينار بموجب ١٥ قسط نصف سنوي إبتداءً من ١٥ آذار ٢٠١٩، وذلك بهدف تمكين الشركة من زيادة سقف برنامج ضمان قروض المشروعات الصغيرة الناشئة لكل مشروع من (١٠٠) ألف دينار إلى (٢٥٠) ألف دينار، من خلال إستغلال إستخدام حيلة هذه القروض حصراً في المساهمة بتمويل برنامج ضمان قروض المشروعات الصغيرة الناشئة وذلك عن طريق إستثمارها في أدوات إستثمارية متدنية المخاطر والإحتفاظ بعوائد الإستثمارات كمخصص لمواجهة أية إلتزامات تترتب على الشركة مقابل الضمانات الممنوحة ، وفي حال إستنفذت تلك العوائد ستوقف الشركة عن منح ضمانات جديدة.

الشركة الأردنية لضمان القروض المساهمة العامة المحدودة
إيضاحات حول القوائم المالية (تتمه)
٣١ كانون الأول ٢٠٢٠

بلغ رصيد الودائع والموجودات المالية بالكلفة المطفأة المحتجزة الظاهرة ضمن قائمة المركز المالي كما في ٣١ كانون الأول ٢٠٢٠ ٩٢,٢٩٥,٢٢٩ دينار، مقابل (٩٠,٢٩٦,٥٤٤) دينار كما في ٣١ كانون الأول ٢٠١٩، جزء منها مرهون لصالح البنك المركزي مقابل القرض الممنوح للشركة والبالغ قيمتها الدفترية (٦٣,٠٢٩,٧٦٨) دينار.

١٩ . ذمم وأرصدة دائنة أخرى

| ٢٠١٩ | ٢٠٢٠ | |
|------------------|------------------|--|
| ٢,٠٤٠,٤٩٦ | ٦,٠٧٥,٠٥٢ | ضريبة دخل مستحقة على مخصصات الموجودات المحتجزة |
| ٧٢٢,٨٥٧ | ١,٠٩٣,٠٠٢ | عمولات ضمان مقبوضة مقدماً |
| ٣٣٨,٤٨٥ | ٤١٣,٨٦٤ | ذمم معيدي التأمين |
| ٢١٠,٤٧٧ | ٢٧٣,٣٢٢ | مخصص تعويض نهاية الخدمة |
| ٢١٥,٦٩٣ | ٢١٧,٤٤٤ | مصارييف مستحقة وغير مدفوعة |
| ٨٠,٤٨٥ | ٧٩,٩١٧ | أمانات المساهمين |
| ٢١,٤٢٧ | ١٠,١٤٩ | ايرادات منح مؤجلة |
| ٥٥,٠٠٠ | ٥٥,٠٠٠ | مخصص مكافأة أعضاء مجلس الإدارة |
| ١,٠٥٠ | ٦,١٩٦ | أخرى |
| ٣,٦٨٥,٩٧٠ | ٨,٢٢٣,٩٤٦ | |

٢٠ . منحة البنك الدولي

صلت الشركة خلال عام ٢٠١٤ على منحة مقدمة من البنك الدولي تحت إشراف البنك المركزي بمبلغ (١) مليون دولار لتطوير قدرات الشركة في المحاور التالية (أبحاث السوق، إدارة المخاطر، تطوير المنتج، التسويق، قواعد الدفع، التحليل والأنظمة، إدارة الموارد البشرية).

بلغ مجموع المبالغ المحروفة من المنحة حتى نهاية عام ٢٠٢٠ ما مجموعه (١٧٠,٦٨١) دينار وذلك لتغطية مشتريات الممتلكات والمعدات و (٥٣٨,٣١٩) دينار لتغطية المطارييف الأخرى الخاصة بمحاور المنحة.

٢١ . حقوق الملكية

رأس المال

يبلغ رأس المال المصرح به والمكتتب به والمدفوع (٢٩,٠٨٠,٣١٠) دينار أردني مقسم الى (٢٩,٠٨٠,٣١٠) سهم بقيمة اسمية دينار أردني واحد للسهم كما في ٣١ كانون الأول ٢٠٢٠ و ٢٠١٩.

احتياطي إجباري

تمثل المبالغ المتجمعة في هذا الحساب ما تم تحويله من الارباح السنوية قبل الضرائب بنسبة ١٠٪ خلال السنة والسنوات السابقة وهو غير قابل للتوزيع على المساهمين .

احتياطي اختياري

تمثل المبالغ المتجمعة في هذا الحساب ما تم تحويله من الارباح السنوية قبل الضرائب بنسبة لا تزيد عن ٢٠٪ خلال السنوات السابقة وهو قابل للتوزيع على المساهمين.

الشركة الأردنية لضمان القروض المساهمة العامة المحدودة
إيضاحات حول القوائم المالية (تتمه)
٣١ كانون الأول ٢٠٢٠

٢٢. مصاريف إدارية

| ٢٠١٩ | ٢٠٢٠ | |
|------------------|------------------|-----------------------------------|
| ٩٥١,٠٨٢ | ١,٠٠٣,٥٧٧ | رواتب وأجور ومنافع الموظفين |
| ١٠٤,١٤٠ | ١١٠,١٣٠ | مساهمة الشركة في الضمان الاجتماعي |
| ٨٠,٤٣٨ | ٨٦,٤٦٤ | مساهمة الشركة في صندوق الادخار |
| ٧٠,٦١٠ | ٧٥,٤٥٧ | اشتراكات |
| ١١٨,٠٧٠ | ٧٥,٠٢٣ | استهلاكات (إيضاح ١٠) |
| ٧١,٢٠٠ | ٧١,٢٠٠ | بدل تنقلات أعضاء مجلس الإدارة |
| ٥٩,٧٩٤ | ٥١,٩٥٥ | مصاريف طبية والتأمين الصحي |
| ٣٥,٧٩٦ | ٣٨,٠٧٣ | صيانة |
| ٣٢,٦٩٢ | ٣٢,٩٣٦ | برق، بريد، هاتف، ماء وكهرباء |
| ٢٢,٣٤٦ | ٢٣,٥٢٨ | أتعاب مهنية |
| ٣٣,٨٤٦ | ١١,٥٣٧ | بدل مهمات رسمية ودورات تدريبية |
| ١٣,٠٩٩ | ١٠,٩٦٠ | قرطاسية ومطبوعات |
| ٣٠,٨٦٦ | ٥,٧٧٥ | تسويق |
| ٦,٦١٠ | ٥,٥١٠ | سيارات |
| ٢,٨٥٠ | - | إيجارات |
| ١٦,٣٩٥ | ٢٢,١٨٠ | أخرى |
| ١,٦٤٩,٨٣٤ | ١,٦٢٤,٣٠٥ | |

٢٣. حصة السهم الاساسية والمخفضة من ربح السنة

| ٢٠١٩ | ٢٠٢٠ | |
|--------------|--------------|----------------------------|
| ١,٠٤٣,١٠٣ | ٦٤٥,٠١٩ | ربح السنة |
| ٢٩,٠٨٠,٣١٠ | ٢٩,٠٨٠,٣١٠ | المتوسط المرجح لعدد الأسهم |
| ٠,٠٣٦ | ٠,٠٢٢ | |

٢٣. أسهم مسجلة بإسم الشركة

قامت الشركة بالمساهمة في شركة الصندوق الأردني للريادة م.ج.م وذلك نيابة عن الحكومة الأردنية حيث ستمول هذه المساهمة من قرض البنك الدولي للحكومة الأردنية، ستكون الشركة مسؤولة عن إدارة الصندوق وفق شروط وضوابط محددة وفق الإتفاقيات المبرمة بين الشركة والبنك الدولي والحكومة الأردنية بحيث لا يترتب على الشركة أي إلتزامات ولا يتحقق لها أي عوائد ناتجة عن تلك المساهمة في رأس مال الصندوق.

بلغت القيمة الإسمية للأسهم المسجلة بإسم الشركة كمساهمة في الصندوق الأردني للريادة (٢١,٢٩٢,٤٦٢) دينار / سهم كما في ٣١ كانون الأول ٢٠٢٠ ، مقابل (١٤,١٩٤,٩٦٢) دينار / سهم كما في ٣١ كانون الأول ٢٠١٩.

الشركة الأردنية لضمان القروض المساهمة العامة المحدودة
إيضاحات حول القوائم المالية (تتمه)
٣١ كانون الأول ٢٠٢٠

٢٥. رواتب ومكافآت الإدارة التنفيذية العليا

بلغت رواتب ومكافآت الإدارة التنفيذية العليا (٥١٩,١٧٩) دينار و (٤٧٢,٧١٦) دينار للسنتين المنتهيتين في ٣١ كانون الأول ٢٠٢٠ و ٢٠١٩ على التوالي.

٢٦. تحليل استحقاقات الموجودات والمطلوبات

يبين الجدول التالي تحليل الموجودات والمطلوبات وفقاً للفترة المتوقعة لاستردادها أو تسويتها:

| المجموع | أكثر من سنة | لغاية سنة | ٢٠٢٠ |
|--------------------|--------------------|-------------------|--|
| | | | الموجودات |
| ٢,٣٤٣,٩٥٠ | - | ٢,٣٤٣,٩٥٠ | النقد وما في حكمه |
| ٢٩,٤٨٢,٢٥٢ | - | ٢٩,٤٨٢,٢٥٢ | ودائع لأجل لدى البنوك |
| ٦٩,٨٥٦,٩٠٩ | ٦٩,٨٥٦,٩٠٩ | - | ودائع بنكية محتجزة |
| ٦٦٩,١٣٥,٨٦١ | ٦٦٩,١٣٥,٨٦١ | - | موجودات مالية بالكلفة المطفأة محتجزة |
| ١,١٥٨,٦١٣ | ١,١٥٨,٦١٣ | - | موجودات مالية بالقيمة العادلة من خلال قائمة الدخل الشامل |
| ٣,٤٨٢,٧٣٥ | ٣,٤٨٢,٧٣٥ | - | موجودات مالية بالكلفة المطفأة |
| ١,٥٣٤,٨٤٠ | - | ١,٥٣٤,٨٤٠ | ذمم وأرصدة مدينة أخرى |
| ٤٩٠,٥٩٧ | ٤٩٠,٥٩٧ | - | موجودات ضريبية مؤجلة |
| ٣,٠٣٢,٥٣٢ | ٣,٠٣٢,٥٣٢ | - | ممتلكات ومعدات |
| ٧٨٠,٥١٨,٢٨٩ | ٧٤٧,١٥٧,٢٤٧ | ٣٣,٣٦١,٠٤٢ | مجموع الموجودات |
| | | | المطلوبات |
| ٤٦,٩٦١,٦٤١ | ٤٦,٩٦١,٦٤١ | - | مخصصات ضمان القروض |
| ٥,١٦٠,٦٩٥ | ٥,١٦٠,٦٩٥ | - | قرض البنك المركزي الأردني - برنامج ضمان التمويل الصناعي |
| ٩٩,٩٩٩,٢٧٧ | ٩٩,٩٩٩,٢٧٧ | - | قرض البنك المركزي الأردني - برنامج ضمان الصادرات |
| ١٠٠,٠٠٠,٠٠٠ | ١٠٠,٠٠٠,٠٠٠ | - | قرض البنك المركزي الأردني - برنامج دعم الكفالات البنكية للمتعاقدين في الخارج |
| ١٠٠,٠٠٠,٠٠٠ | ١٠٠,٠٠٠,٠٠٠ | - | قرض البنك المركزي الأردني - برنامج ضمان القروض الإسكانية - سكن ميسر |
| ٣٠٠,٠٠٠,٠٠٠ | ٣٠٠,٠٠٠,٠٠٠ | - | قرض البنك المركزي الأردني - برنامج ضمان القروض لمواجهة أزمة كورونا |
| ١,٢٤٨,٥٠٠ | - | ١,٢٤٨,٥٠٠ | أمانات وزارة التخطيط |
| ٨١,٦٧٤,٦٥٨ | ٨٠,٧١٧,٥٠٨ | ٩٥٧,١٥٠ | قروض المشروعات الصغيرة الناشئة |
| ٨,٢٢٣,٩٤٦ | - | ٨,٢٢٣,٩٤٦ | ذمم وأرصدة دائنة أخرى |
| ٢٦,٤٢٥ | - | ٢٦,٤٢٥ | مخصص ضريبة الدخل المستحقة |
| ٧٤٣,٢٩٥,١٤٢ | ٧٣٢,٨٣٩,١٢١ | ١٠,٤٥٦,٠٢١ | مجموع المطلوبات |

الشركة الأردنية لضمان القروض المساهمة العامة المحدودة
إيضاحات حول القوائم المالية (تتمه)
٣١ كانون الأول ٢٠٢٠

| المجموع | أكثر من سنة | لغاية سنة | ٢٠١٩ |
|--------------------|--------------------|-------------------|--|
| الموجودات | | | |
| ١,١٣٥,١٨٩ | - | ١,١٣٥,١٨٩ | النقد وما في حكمه |
| ٢٩,٧٩٣,٣٧٦ | - | ٢٩,٧٩٣,٣٧٦ | ودائع لأجل لدى البنوك |
| ٤٧,٣٧٥,٣٩٥ | ٤٧,٣٧٥,٣٩٥ | - | ودائع بنكية محتجزة |
| ٣٦٥,٧٨٦,٠٤٢ | ٣٦٥,٧٨٦,٠٤٢ | - | موجودات مالية بالكلفة المطفأة محتجزة |
| ١,١٦١,١٢٠ | ١,١٦١,١٢٠ | - | موجودات مالية بالقيمة العادلة من خلال قائمة الدخل الشامل |
| ٣,٤٨٢,٦٩٢ | ٣,٤٨٢,٦٩٢ | - | موجودات مالية بالكلفة المطفأة |
| ١,٤١١,٨٧٨ | - | ١,٤١١,٨٧٨ | ذمم وأرصدة مدينة أخرى |
| ٤٩٤,٩١٠ | ٤٩٤,٩١٠ | - | موجودات ضريبية مؤجلة |
| ٣,٠٩٣,٨٨٤ | ٣,٠٩٣,٨٨٤ | - | ممتلكات ومعدات |
| ٤٥٣,٧٣٤,٤٨٦ | ٤٢١,٣٩٤,٠٤٣ | ٣٢,٣٤٠,٤٤٣ | مجموع الموجودات |
| المطلوبات | | | |
| ٢٤,١٩٠,٥٦٠ | ٢٤,١٩٠,٥٦٠ | - | مخصصات ضمان القروض |
| ٥,١٦٠,٦٩٥ | ٥,١٦٠,٦٩٥ | - | قرض البنك المركزي الأردني - برنامج ضمان التمويل الصناعي |
| ٩٩,٩٩٩,٢٧٧ | ٩٩,٩٩٩,٢٧٧ | - | قرض البنك المركزي الأردني - برنامج ضمان الصادرات |
| ١٠٠,٠٠٠,٠٠٠ | ١٠٠,٠٠٠,٠٠٠ | - | قرض البنك المركزي الأردني - برنامج دعم الكفالات البنكية للمتعاقدين في الخارج |
| ١٠٠,٠٠٠,٠٠٠ | ١٠٠,٠٠٠,٠٠٠ | - | قرض البنك المركزي الأردني - برنامج ضمان القروض الإسكانية - سكن ميسر |
| ١,٢٤٨,٥٠٠ | - | ١,٢٤٨,٥٠٠ | أمانات وزارة التخطيط |
| ٨٢,٦٣١,٨٠٨ | ٨١,٦٧٤,٦٥٨ | ٩٥٧,١٥٠ | قروض المشروعات الصغيرة الناشئة |
| ٣,٦٨٥,٩٧٠ | - | ٣,٦٨٥,٩٧٠ | ذمم وأرصدة دائنة أخرى |
| ٢٣٧,١٧٢ | - | ٢٣٧,١٧٢ | مخصص ضريبة الدخل المستحقة |
| ٤١٧,١٥٣,٩٨٢ | ٤١١,٠٢٥,١٩٠ | ٦,١٢٨,٧٩٢ | مجموع المطلوبات |

٢٧. فجوة إعادة تسعير الفائدة

تتبع الشركة سياسة التوافق في مبالغ الموجودات والمطلوبات وملائمة الاستحقاقات لتقليل الفجوات من خلال تقسيم الموجودات والمطلوبات لفئات الأجل الزمنية المتعددة أو استحقاقات إعادة مراجعة أسعار الفائدة أيهما أقل لتقليل المخاطر في أسعار الفائدة ودراسة الفجوات في أسعار الفائدة المرتبطة بها. يتم التصنيف على أساس فترات إعادة تسعير الفائدة أو الاستحقاق أيهما أقرب. إن فجوة إعادة تسعير الفائدة هي كما يلي:

الشركة الأردنية لضمان القروض المساهمة العامة المحدودة
إيضاحات حول القوائم المالية (تتمه)
٣١ كانون الأول ٢٠٢٠

| المجموع | عناصر بدون فائدة | أكثر من سنة | لغاية سنة | ٢٠٢٠ |
|--------------------|--------------------|------------------|-------------------|--|
| الموجودات | | | | |
| ٢,٣٤٣,٩٥٠ | ١,٠٠٠ | - | ٢,٣٤٢,٩٥٠ | النقد وما في حكمه |
| ٢٩,٤٨٢,٢٥٢ | - | - | ٢٩,٤٨٢,٢٥٢ | ودائع لأجل لدى البنوك |
| ٦٩,٨٥٦,٩٠٩ | ٦٩,٨٥٦,٩٠٩ | - | - | ودائع بنكية محتجزة |
| ٦٦٩,١٣٥,٨٦١ | ٦٦٩,١٣٥,٨٦١ | - | - | موجودات مالية بالكلفة المطفأة محتجزة |
| ١,١٥٨,٦١٣ | ١,١٥٨,٦١٣ | - | - | موجودات مالية بالقيمة العادلة من خلال قائمة الدخل الشامل |
| ٣,٤٨٢,٧٣٥ | - | ٣,٤٨٢,٧٣٥ | - | موجودات مالية بالكلفة المطفأة |
| ١,٥٣٤,٨٤٠ | ١,٥٣٤,٨٤٠ | - | - | ذمم وأرصدة مدينة أخرى |
| ٤٩٠,٥٩٧ | ٤٩٠,٥٩٧ | - | - | موجودات ضريبية مؤجلة |
| ٣,٠٣٢,٥٣٢ | ٣,٠٣٢,٥٣٢ | - | - | ممتلكات ومعدات |
| ٧٨٠,٥١٨,٢٨٩ | ٧٤٥,٢١٠,٣٥٢ | ٣,٤٨٢,٧٣٥ | ٣١,٨٢٥,٢٠٢ | مجموع الموجودات |
| المطلوبات | | | | |
| ٤٦,٩٦١,٦٤١ | ٤٦,٩٦١,٦٤١ | - | - | مخصصات ضمان القروض |
| ٥,١٦٠,٦٩٥ | ٥,١٦٠,٦٩٥ | - | - | قرض البنك المركزي الأردني - برنامج ضمان التمويل الصناعي |
| ٩٩,٩٩٩,٢٧٧ | ٩٩,٩٩٩,٢٧٧ | - | - | قرض البنك المركزي الأردني - برنامج ضمان الصادرات |
| ١٠٠,٠٠٠,٠٠٠ | ١٠٠,٠٠٠,٠٠٠ | - | - | قرض البنك المركزي الأردني - برنامج دعم الكفالات البنكية للمتعاقد في الخارج |
| ١٠٠,٠٠٠,٠٠٠ | ١٠٠,٠٠٠,٠٠٠ | - | - | قرض البنك المركزي الأردني - برنامج ضمان القروض الإسكانية - سكن ميسر |
| ٣٠٠,٠٠٠,٠٠٠ | ٣٠٠,٠٠٠,٠٠٠ | - | - | قرض البنك المركزي الأردني - برنامج ضمان القروض لمواجهة أزمة كورونا |
| ١,٢٤٨,٥٠٠ | ١,٢٤٨,٥٠٠ | - | - | أمانات وزارة التخطيط |
| ٨١,٦٧٤,٦٥٨ | ٨١,٦٧٤,٦٥٨ | - | - | قروض المشروعات الصغيرة الناشئة |
| ٨,٢٢٣,٩٤٦ | ٨,٢٢٣,٩٤٦ | - | - | ذمم وأرصدة دائنة أخرى |
| ٢٦,٤٢٥ | ٢٦,٤٢٥ | - | - | مخصص ضريبة الدخل المستحقة |
| ٧٤٣,٢٩٥,١٤٢ | ٧٤٣,٢٩٥,١٤٢ | . | . | مجموع المطلوبات |
| ٣٧,٢٢٣,١٤٧ | ١,٩١٥,٢١٠ | ٣,٤٨٢,٧٣٥ | ٣١,٨٢٥,٢٠٢ | فجوة إعادة تسعير الفائدة |

الشركة الأردنية لضمان القروض المساهمة العامة المحدودة
إيضاحات حول القوائم المالية (تتمه)
٣١ كانون الأول ٢٠٢٠

| المجموع | عناصر بدون فائدة | أكثر من سنة | لغاية سنة | ٢٠١٩ |
|--------------------|--------------------|------------------|-------------------|--|
| الموجودات | | | | |
| ١,١٣٥,١٨٩ | ١٢,٢٤٦ | - | ١,١٢٢,٩٤٣ | النقد وما في حكمه |
| ٢٩,٧٩٣,٣٧٦ | - | - | ٢٩,٧٩٣,٣٧٦ | ودائع لاجل لدى البنوك |
| ٤٧,٣٧٥,٣٩٥ | ٤٧,٣٧٥,٣٩٥ | - | - | ودائع بنكية محتجزة |
| ٣٦٥,٧٨٦,٠٤٢ | ٣٦٥,٧٨٦,٠٤٢ | - | - | موجودات مالية بالكلفة المطفأة محتجزة |
| ١,١٦١,١٢٠ | ١,١٦١,١٢٠ | - | - | موجودات مالية بالقيمة العادلة من خلال قائمة الدخل الشامل |
| ٣,٤٨٢,٦٩٢ | - | ٣,٤٨٢,٦٩٢ | - | موجودات مالية بالكلفة المطفأة |
| ١,٤١١,٨٧٨ | ١,٤١١,٨٧٨ | - | - | ذمم وأرصدة مدينة أخرى |
| ٤٩٤,٩١٠ | ٤٩٤,٩١٠ | - | - | موجودات ضريبية مؤجلة |
| ٣,٠٩٣,٨٨٤ | ٣,٠٩٣,٨٨٤ | - | - | ممتلكات ومعدات |
| ٤٥٣,٧٣٤,٤٨٦ | ٤١٩,٣٣٥,٤٧٥ | ٣,٤٨٢,٦٩٢ | ٣٠,٩١٦,٣١٩ | مجموع الموجودات |
| المطلوبات | | | | |
| ٢٤,١٩٠,٥٦٠ | ٢٤,١٩٠,٥٦٠ | - | - | مخصصات ضمان القروض |
| ٥,١٦٠,٦٩٥ | ٥,١٦٠,٦٩٥ | - | - | قرض البنك المركزي الأردني - برنامج ضمان التمويل الصناعي |
| ٩٩,٩٩٩,٢٧٧ | ٩٩,٩٩٩,٢٧٧ | - | - | قرض البنك المركزي الأردني - برنامج ضمان الصادرات |
| ١٠٠,٠٠٠,٠٠٠ | ١٠٠,٠٠٠,٠٠٠ | - | - | قرض البنك المركزي الأردني - برنامج دعم الكفالات البنكية للمتعاقدین في الخارج |
| ١٠٠,٠٠٠,٠٠٠ | ١٠٠,٠٠٠,٠٠٠ | - | - | قرض البنك المركزي الأردني - برنامج ضمان القروض الإسكانية - سكن ميسر |
| ١,٢٤٨,٥٠٠ | ١,٢٤٨,٥٠٠ | - | - | أمانات وزارة التخطيط |
| ٨٢,٦٣١,٨٠٨ | ٨٢,٦٣١,٨٠٨ | - | - | قروض المشروعات الصغيرة الناشئة |
| ٣,٦٨٥,٩٧٠ | ٣,٦٨٥,٩٧٠ | - | - | ذمم وأرصدة دائنة أخرى |
| ٢٣٧,١٧٢ | ٢٣٧,١٧٢ | - | - | مخصص ضريبة الدخل المستحقة |
| ٤١٧,١٥٣,٩٨٢ | ٤١٧,١٥٣,٩٨٢ | . | . | مجموع المطلوبات |
| ٣٦,٥٨٠,٥٠٤ | ٢,١٨١,٤٩٣ | ٣,٤٨٢,٦٩٢ | ٣٠,٩١٦,٣١٩ | فجوة إعادة تسعير الفائدة |

٢٨. القطاعات التشغيلية

يتركز نشاط الشركة الأساسي في تقديم الضمانات لتغطية القروض الممنوحة من البنوك والمؤسسات المالية وضمن المخاطر في مجال إئتمان الصادرات والاستثمار في الأوراق المالية، وفيما يلي معلومات عن قطاعات الأعمال الرئيسية:

| ٢٠١٩ | ٢٠٢٠ | |
|--------------|--------------|--|
| داخل المملكة | داخل المملكة | |
| ١,٦٥٩,٢٣١ | ٢,١٠٢,٥٠٢ | الإيرادات المتأتية من ضمان القروض |
| ٢١٥,١٩٦ | ٢٦٣,٩٤٧ | الإيرادات المتأتية من ضمان الصادرات |
| ٢,٠٩٣,٦١٤ | ١,٧٧٤,٢٠٣ | الإيرادات المتأتية من الإستثمار في الأوراق المالية |
| ٤١٣,١٦١,٤٣٧ | ٧٣٨,٩٩٢,٧٧٠ | موجودات نشاط ضمان القروض والصادرات |
| ٣٦,٤٦١,٨٣٤ | ٣٦,٧٥٤,٦٨٩ | موجودات نشاط الإستثمار في الأوراق المالية |

٢٩. القيمة العادلة للأدوات المالية

تتألف الأدوات المالية من الموجودات المالية والمطلوبات المالية. تتضمن الموجودات المالية النقد وما في حكمه والذمم المدينة والأوراق المالية. وتتضمن المطلوبات المالية القروض الممنوحة من البنك المركزي والذمم الدائنة وأمانات وزارة التخطيط وقروض المشروعات الصغيرة الناشئة.

إن القيمة العادلة للموجودات والمطلوبات المالية لا تختلف جوهرياً عن قيمتها الدفترية حيث أن معظم الأدوات المالية إما قصيرة الأجل بطبيعتها أو يتم إعادة تسعيرها باستمرار.

تستخدم الشركة الترتيب التالي لغايات تحديد القيمة العادلة للأدوات المالية:

المستوى الأول: الأسعار السوقية المعلنة في الأسواق النشطة لنفس الأدوات المالية.

المستوى الثاني: أساليب تقييم تعتمد على مدخلات تؤثر على القيمة العادلة ويمكن ملاحظتها بشكل مباشر أو غير مباشر في السوق.

المستوى الثالث: أساليب تقييم تعتمد على مدخلات تؤثر على القيمة العادلة ولكن لا يمكن ملاحظتها في السوق.

| المجموع | المستوى الثالث | المستوى الثاني | المستوى الأول | ٢٠٢٠ |
|-----------|----------------|----------------|---------------|--|
| ١,١٥٨,٦١٣ | ١٠٤,١٩٠ | ١٤٥,٠٠٠ | ٩٠٩,٤٢٣ | موجودات مالية بالقيمة العادلة من خلال قائمة الدخل الشامل |
| المجموع | المستوى الثالث | المستوى الثاني | المستوى الأول | ٢٠١٩ |
| ١,١٦١,١٢٠ | ١٠٤,١٩٠ | ١٤٥,٠٠٠ | ٩١١,٩٣٠ | موجودات مالية بالقيمة العادلة من خلال قائمة الدخل الشامل |

تعكس القيمة المبيّنة في المستوى الثالث كلفة شراء هذه الموجودات وليس قيمتها العادلة بسبب عدم وجود سوق نشط لها، هذا وترى إدارة الشركة أن كلفة الشراء هي أنسب طريقة لقياس القيمة العادلة لهذه الموجودات وأنه لا يوجد تدني في قيمتها.

٣٠ . إدارة المخاطر المالية

تتعرض الشركة نتيجة إستخدامها للأدوات المالية للمخاطر التالية:

مخاطر الائتمان

مخاطر الائتمان هي المخاطر التي قد تنجم عن عدم قدرة أو عجز الطرف الآخر للأداة المالية عن الوفاء بالتزاماته تجاه الشركة مما قد يؤدي إلى حدوث خسائر. تتمثل مخاطر ائتمان الشركة بشكل أساسي في الودائع لدى البنوك، حيث تعمل الشركة على الحد من المخاطر الائتمانية عن طريق التعامل مع البنوك التي تتمتع بسمعة جيدة ووضع حدود ائتمانية لعملائها مع مراقبة الديون غير المسددة. يتمثل الحد الأقصى للمخاطر الائتمانية في القيمة المدرجة للموجودات المالية في القوائم المالية.

مخاطر السيولة

تتمثل مخاطر السيولة في عدم قدرة الشركة على توفير التمويل اللازم لتأدية التزاماتها في تواريخ استحقاقها ولتجنب هذه المخاطر تقوم الشركة بتنويع مصادر التمويل وإدارة الموجودات والمطلوبات وموآمة آجالها والاحتفاظ برصيد كاف من النقد وما في حكمه والأوراق المالية القابلة للتداول.

ويُلخص الجدول أدناه توزيع المطلوبات (غير المخصومة) على أساس الفترة المتبقية للاستحقاق التعاقدية كما بتاريخ القوائم المالية:

| المجموع | أكثر من سنة | أقل من سنة | ٢٠٢٠ |
|--------------------|--------------------|-------------------|--|
| ٤٦,٩٦١,٦٤١ | ٤٦,٩٦١,٦٤١ | - | مخصصات ضمان القروض |
| ٥,١٦٠,٦٩٥ | ٥,١٦٠,٦٩٥ | - | قرض البنك المركزي الأردني - برنامج ضمان التمويل الصناعي |
| ٩٩,٩٩٩,٢٧٧ | ٩٩,٩٩٩,٢٧٧ | - | قرض البنك المركزي الأردني - برنامج ضمان الصادرات |
| ١٠٠,٠٠٠,٠٠٠ | ١٠٠,٠٠٠,٠٠٠ | - | قرض البنك المركزي الأردني - برنامج دعم الكفالات البنكية للمتعاقدین في الخارج |
| ١٠٠,٠٠٠,٠٠٠ | ١٠٠,٠٠٠,٠٠٠ | - | قرض البنك المركزي الأردني - برنامج ضمان القروض الإسكانية - سكن ميسر |
| ٣٠٠,٠٠٠,٠٠٠ | ٣٠٠,٠٠٠,٠٠٠ | - | قرض البنك المركزي الأردني - برنامج ضمان القروض لمواجهة أزمة كورونا |
| ١,٢٤٨,٥٠٠ | - | ١,٢٤٨,٥٠٠ | أمانات وزارة التخطيط |
| ٨١,٦٧٤,٦٥٨ | ٨٠,٧١٧,٥٠٨ | ٩٥٧,١٥٠ | قروض المشروعات الصغيرة الناشئة |
| ٨,٢٢٣,٩٤٦ | - | ٨,٢٢٣,٩٤٦ | ذمم وأرصدة دائنة أخرى |
| ٢٦,٤٢٥ | - | ٢٦,٤٢٥ | مخصص ضريبة الدخل المستحقة |
| ٧٤٣,٢٩٥,١٤٢ | ٧٣٢,٨٣٩,١٢١ | ١٠,٤٥٦,٠٢١ | |

الشركة الأردنية لضمان القروض المساهمة العامة المحدودة
إيضاحات حول القوائم المالية (تتمه)
٣١ كانون الأول ٢٠٢٠

| ٢٠١٩ | أقل من سنة | أكثر من سنة | المجموع |
|--|------------------|--------------------|--------------------|
| مخصصات ضمان القروض | - | ٢٤,١٩٠,٥٦٠ | ٢٤,١٩٠,٥٦٠ |
| قرض البنك المركزي الأردني - برنامج ضمان التمويل الصناعي | - | ٥,١٦٠,٦٩٥ | ٥,١٦٠,٦٩٥ |
| قرض البنك المركزي الأردني - برنامج ضمان الصادرات | - | ٩٩,٩٩٩,٢٧٧ | ٩٩,٩٩٩,٢٧٧ |
| قرض البنك المركزي الأردني - برنامج دعم الكفالات البنكية للمتعاقدين في الخارج | - | ١٠٠,٠٠٠,٠٠٠ | ١٠٠,٠٠٠,٠٠٠ |
| قرض البنك المركزي الأردني - برنامج ضمان القروض الإسكانية - سكن ميسر | - | ١٠٠,٠٠٠,٠٠٠ | ١٠٠,٠٠٠,٠٠٠ |
| أمانات وزارة التخطيط | ١,٢٤٨,٥٠٠ | - | ١,٢٤٨,٥٠٠ |
| قروض المشروعات الصغيرة الناشئة | ٩٥٧,١٥٠ | ٨١,٦٧٤,٦٥٨ | ٨٢,٦٣١,٨٠٨ |
| ذمم وأرصدة دائنة أخرى | ٣,٦٨٥,٩٧٠ | - | ٣,٦٨٥,٩٧٠ |
| مخصص ضريبة الدخل المستحقة | ٢٣٧,١٧٢ | - | ٢٣٧,١٧٢ |
| | ٦,١٢٨,٧٩٢ | ٤١١,٠٢٥,١٩٠ | ٤١٧,١٥٣,٩٨٢ |

مخاطر سعر الفائدة

إن مخاطر أسعار الفائدة هي المخاطر التي تنتج عن التقلبات في القيمة العادلة أو التدفقات النقدية المستقبلية للأدوات المالية بسبب التغيرات في أسعار الفائدة.

إن سعر الفائدة على الودائع البنكية والسندات هو من ٢٪ إلى ٦,٠٩٩٪ سنويا (٢٠١٩ : من ٣,٥٪ - ٧,٢٥٪ سنويا)، تقوم الشركة بتخفيف تعرضها لمخاطر أسعار الفائدة من خلال مراقبة التغيرات لمعدلات أسعار الفائدة في السوق وموازنة آجال إستحقاق الموجودات مع المطلوبات ومراقبة فجوات العائد بشكل دوري، وعلى فرض زيادة / نقص سعر الفائدة بمعدل ٠,٥٪ فإن ذلك سيؤدي الى زيادة / نقص أرباح الشركة بمبلغ (١٧٦,٩١١) دينار للسنة المنتهية في ٣١/١٢/٢٠٢٠ (١٧٢,٣٢٨) دينار للسنة المنتهية في ٣١/١٢/٢٠١٩).

مخاطر ضمان القروض و ضمان الصادرات

تقوم الشركة بضمان جميع القروض الإنتاجية لأصحاب المشاريع الصغيرة والمتوسطة بنسبة ٧٠٪ على أن لا يزيد مبلغ القرض عن (٢٥٠,٠٠٠) دينار حسب نوع القرض وما زاد عن ذلك ضمان جزئي، وضمان جميع القروض الإسكانية لذوي الدخل المتدني والمتوسط بنسبة ٧٥٪ على أن لا تتجاوز قيمة القرض الممنوح (٧٥,٠٠٠) دينار وما زاد عن ذلك ضمان جزئي، وضمان ما نسبته ٧٠٪ من القروض الممنوحة لغايات التمويل الصناعي والتأجير التمويلي التي لا تتجاوز قيمتها (١) مليون دينار وما زاد عن ذلك ضمان جزئي.

أما بالنسبة لضمان الصادرات لمرحلة ما بعد الشحن، فإن الشركة تضمن ٩٠٪ من قيمة الخسارة الناتجة عن حدوث أي من المخاطر التجارية والسياسية المشمولة بعقد الضمان. هذا وتقوم الشركة بتغطية الضمان عن طريق اتفاقيات إعادة التأمين الموقعة مع عدد من شركات إعادة التأمين الإقليمية والعالمية.

مخاطر أسعار العملات الأجنبية

تتمثل مخاطر العملات في الخطر من تذبذب قيمة الأدوات المالية بسبب تقلبات أسعار العملات الأجنبية. حيث إن معظم تعاملات الشركة هي بالدينار الأردني والدولار الأمريكي وحيث أن سعر صرف الدينار مربوط بسعر ثابت مع الدولار الأمريكي، فإن الأرصدة في الدولار الأمريكي لا تمثل مخاطر هامة لتقلبات العملات الأجنبية وإن حساسية أرباح الشركة وحقوق الملكية للتغير في أسعار صرف العملات الأجنبية يعتبر غير جوهري.

مخاطر أسعار الأسهم

تنتج مخاطر أسعار الأسهم عن التغير في القيمة العادلة للاستثمارات في الأسهم. تعمل الشركة على إدارة هذه المخاطر عن طريق تنويع الاستثمارات في عدة مناطق جغرافية وقطاعات اقتصادية. وبافتراض تغير أسعار الأسهم المدرجة بمعدل ١٠٪ فإن ذلك سوف يؤدي إلى تخفيض / زيادة إجمالي الدخل الشامل للشركة بقيمة (٨٦,١٦٨) دينار لعام ٢٠٢٠ مقابل (٨٦,٤٠٥) دينار لعام ٢٠١٩.

٣١. إدارة رأس المال

يقوم مجلس إدارة الشركة بإدارة هيكل رأس المال بهدف الحفاظ على حقوق مساهمي الشركة وضمان إستمرارية الشركة والوفاء بالتزاماتها تجاه الغير وذلك من خلال استثمار موجودات الشركة بشكل يوفر عائد مقبول لمساهمي الشركة.

أقرارات مجلس الإدارة ٢٠٢٠

١- يقر مجلس ادارة الشركة الاردنية لضمان القروض بعدم وجود اي امور جوهرية قد تؤثر على استمرارية الشركة خلال السنة المالية القادمة ٢٠٢١

| | | | |
|---|--|---|---|
|  رئيس المجلس د. ماهر * الشيخ حسن |  عضو نادية السعيد |  عضو د. ابراهيم سيف |  عضو د. خلدون الوشاح |
|  نائب الرئيس كمال الكوري |  عضو وليد السهوري |  عضو رنا صواخة |  عضو توفيق المكحل |
|  عضو هشام النجار |  عضو د. عدنان الهدي |  عضو د. اسماعيل زغلول | |

٢- يقر مجلس الادارة بمسؤوليته عن اعداد البيانات المالية وانه يتوفر نظام رقابة فعال في الشركة.

| | | | |
|---|--|---|---|
|  رئيس المجلس د. ماهر * الشيخ حسن |  عضو نادية السعيد |  عضو د. ابراهيم سيف |  عضو د. خلدون الوشاح |
|  نائب الرئيس كمال الكوري |  عضو وليد السهوري |  عضو رنا صواخة |  عضو توفيق المكحل |
|  عضو هشام النجار |  عضو د. عدنان الهدي |  عضو د. اسماعيل زغلول | |

٣- نقر نحن الموقعين ادناه بصحة ودقة واكتمال المعلومات والبيانات الواردة في التقرير السنوي للشركة لعام ٢٠٢٠.

| | | |
|---|---|---|
|  رئيس المجلس د. ماهر * الشيخ حسن |  المدير العام د. محمد الكوري |  مدير الدائرة المالية عيسى الطرابرة |
|---|---|---|